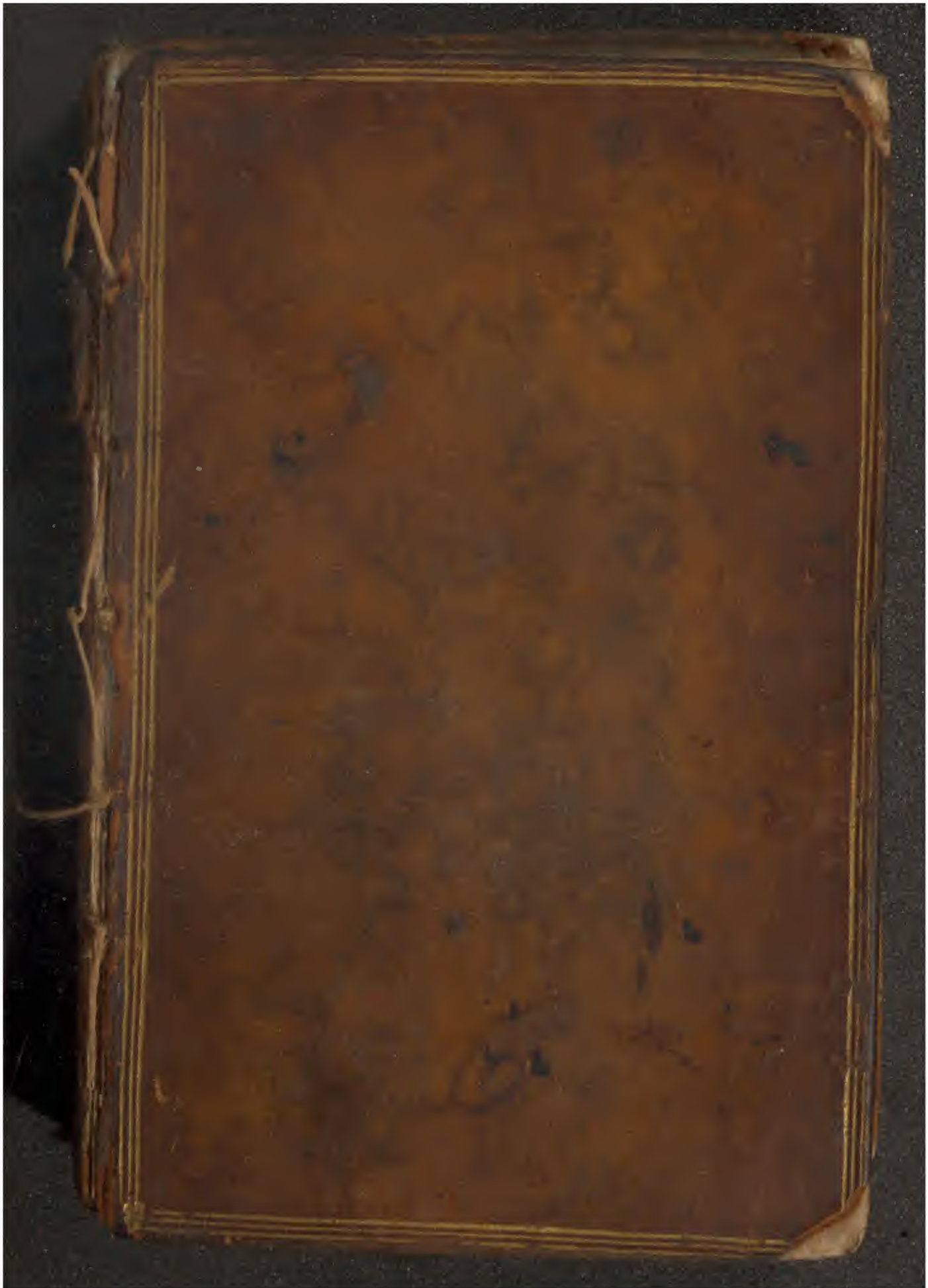

Early European Books, Copyright © 2012 ProQuest LLC.
Images reproduced by courtesy of The Wellcome Trust, London.
3407/A

Early European Books, Copyright © 2012 ProQuest LLC.
Images reproduced by courtesy of The Wellcome Trust, London.
3407/A

Early European Books, Copyright © 2012 ProQuest LLC.
Images reproduced by courtesy of The Wellcome Trust, London.
3407/A

Early European Books, Copyright © 2012 ProQuest LLC.
Images reproduced by courtesy of The Wellcome Trust, London.
3407/A

Early European Books, Copyright © 2012 ProQuest LLC.
Images reproduced by courtesy of The Wellcome Trust, London.
3407/A

Early European Books, Copyright © 2012 ProQuest LLC.
Images reproduced by courtesy of The Wellcome Trust, London.
3407/A

Early European Books, Copyright © 2012 ProQuest LLC.
Images reproduced by courtesy of The Wellcome Trust, London.
3407/A

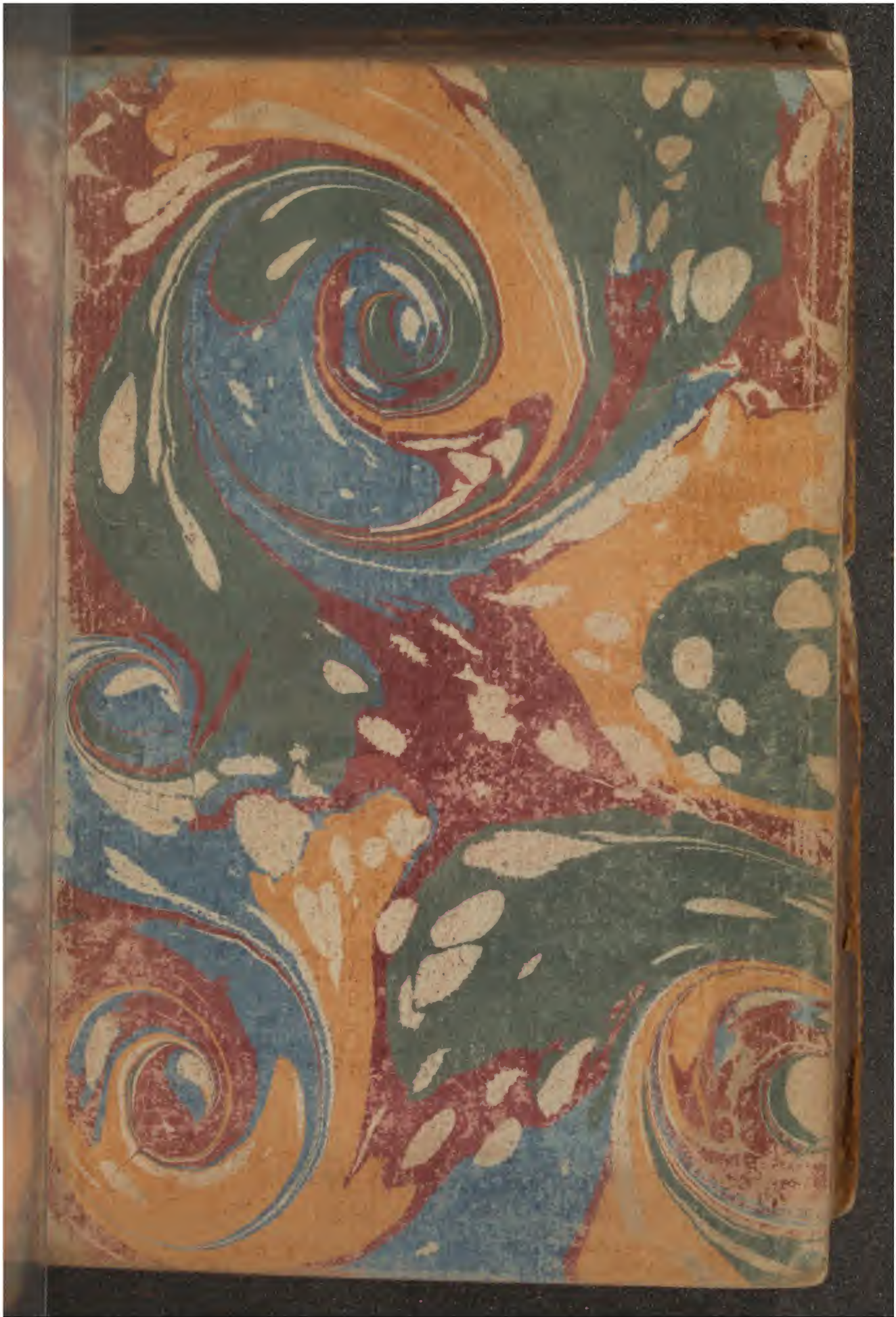

Early European Books, Copyright © 2012 ProQuest LLC.
Images reproduced by courtesy of The Wellcome Trust, London.
3407/A

3407/A

A N IV K

16

INDAGINE (Ioannes ab)

[c.1630]

Early European Books, Copyright © 2012 ProQuest LLC.
Images reproduced by courtesy of The Wellcome Trust, London.
3407/A

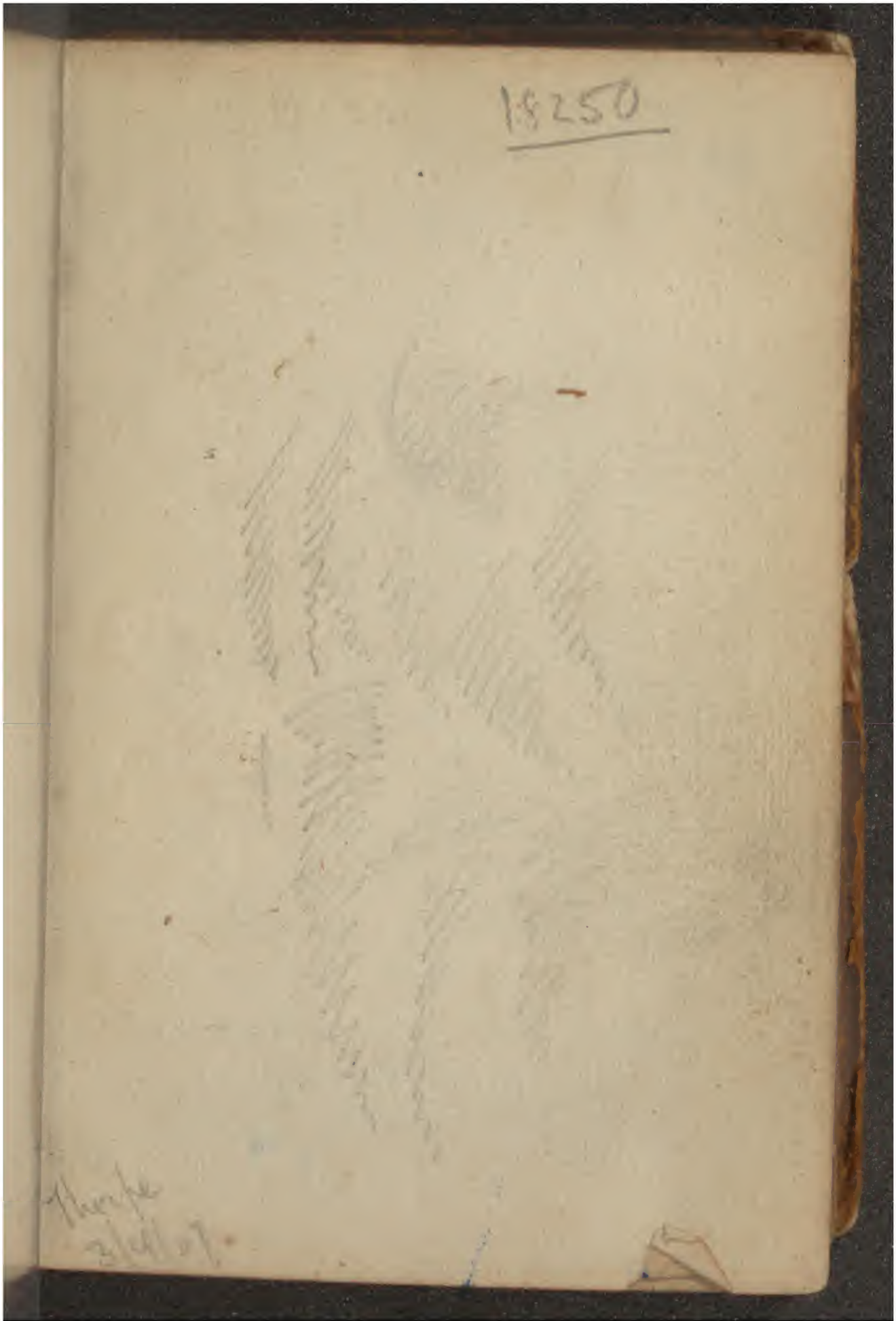

Early European Books, Copyright © 2012 ProQuest LLC.
Images reproduced by courtesy of The Wellcome Trust, London.
3407/A

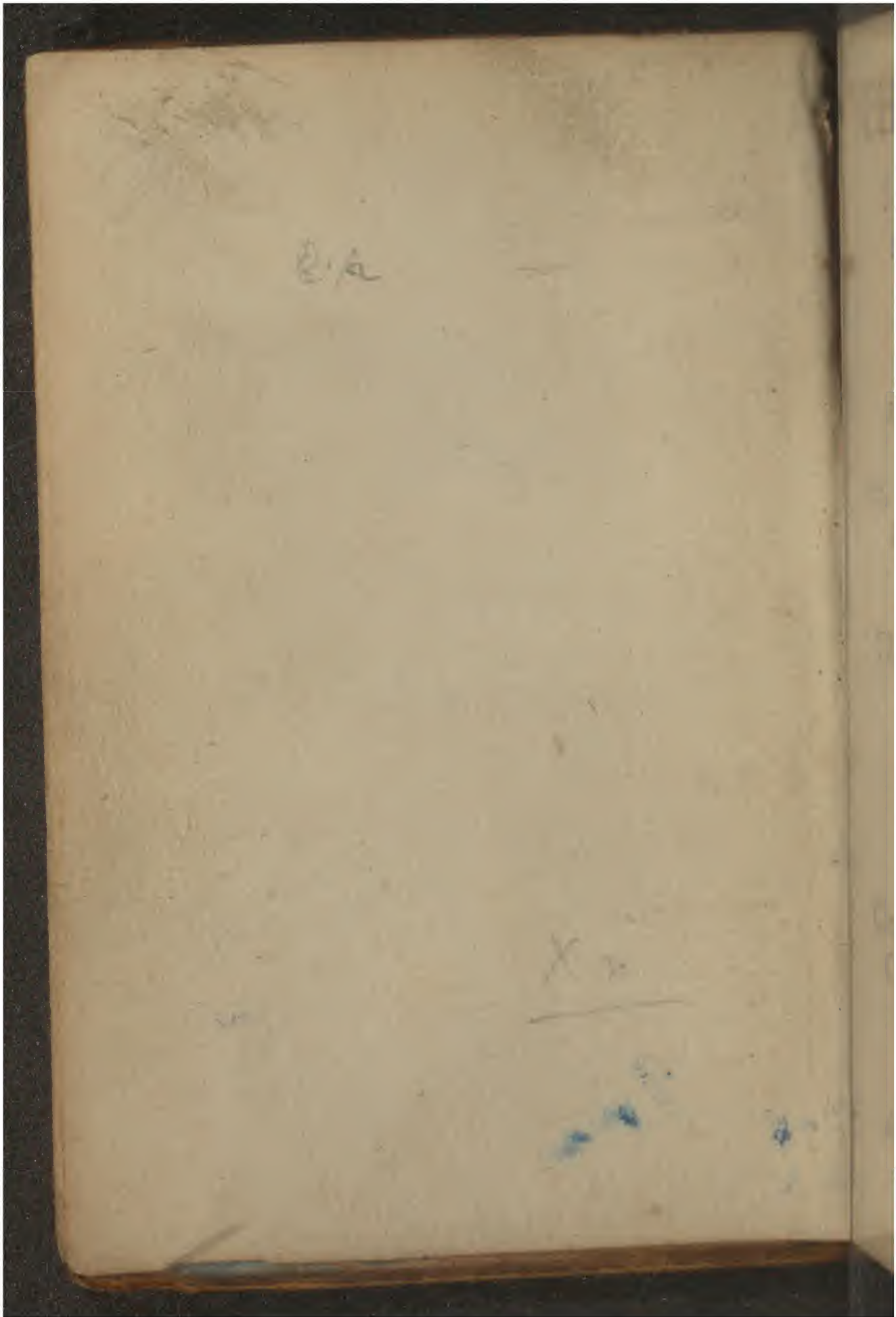

Early European Books, Copyright © 2012 ProQuest LLC.
Images reproduced by courtesy of The Wellcome Trust, London.
3407/A

CHYROMANCIE

ET PHISIONOMIE.

PAR LE REGARD,

des membres de l'homme.

La diffinition des faces des Signes.
Reigles Astronomiques du iugement des maladies.

Plus, *L'Astrologie Naturelle.*
La cognoissance de la complexion des hommes selon la domination des Planettes.

TRADVCTION NOVVELLE

A PARIS.
Chez IACQVES VILLERY, rue Clopin à l'Escu de France, & au bout de la rüe d'Auphine aux trois Perruques.
Auec Priuilege.

Early European Books, Copyright © 2012 ProQuest LLC.
Images reproduced by courtesy of The Wellcome Trust, London.
3407/A

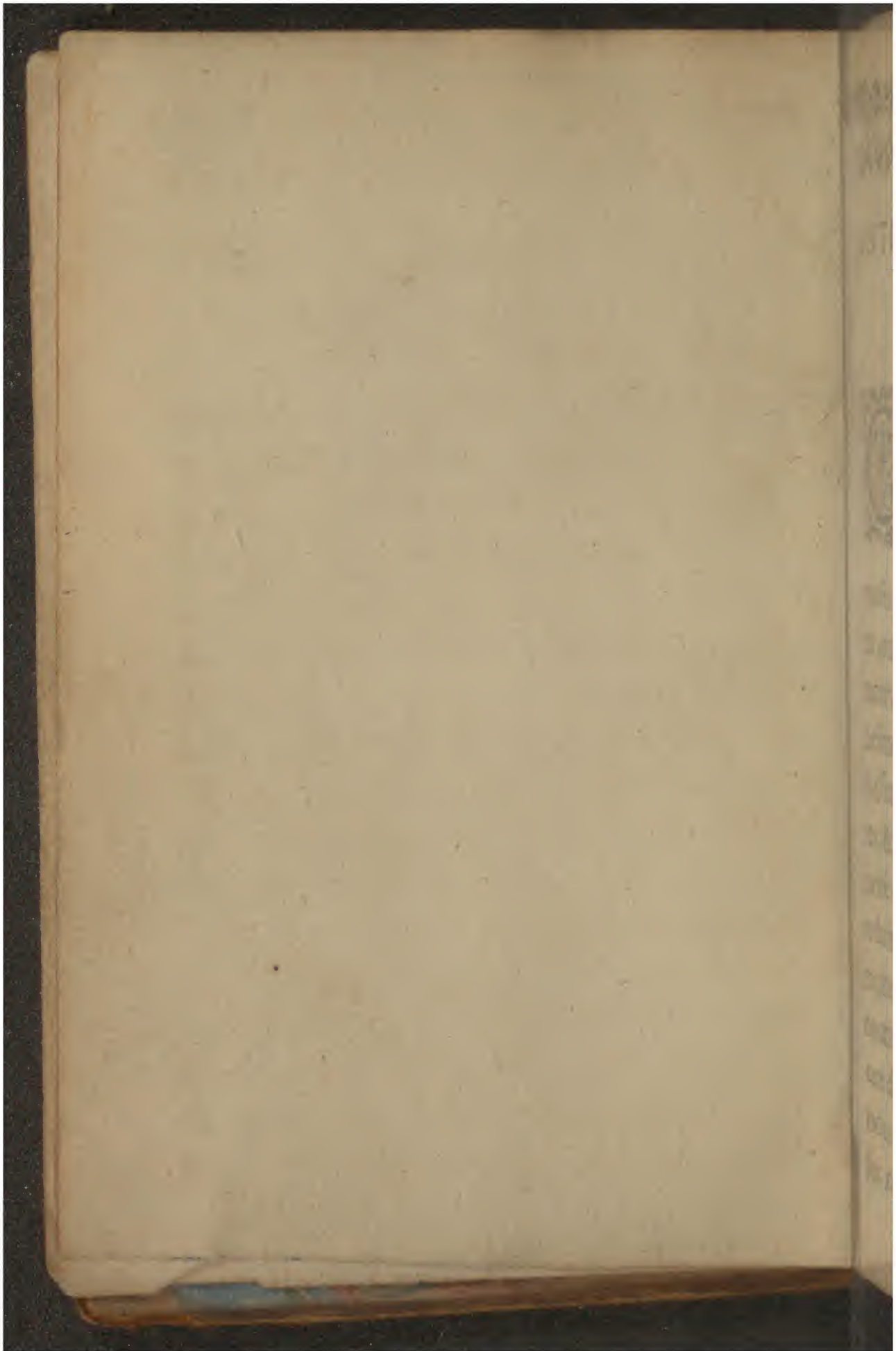

Early European Books, Copyright © 2012 ProQuest LLC.
Images reproduced by courtesy of The Wellcome Trust, London.
3407/A

ANTHOINE DV MOVLIN
au Lecteur. Salut.

COmbien dommageable ſoit eſté l'ignorance à l'homme s'eſt peu voir par l'vtilité, que cognoiſſance des choſes veuës & entenduës nous a apportees en tous arts, & toutes ſciences. Mais encore plus voit-on ſa pernicité en ce meſmemẽt qu'apres que l'experiẽce des choſes cogneuës nous à ouuert les ſciẽces, & faiſant entẽdre quelque particularité des viſibles & raiſonnables les aye reduites en art, choſe certainemẽt, non moins loüable, que neceſſaire pour nourir & conſeruer, reigler ceſte delicate difficile, & effrenée vie humaine, ſi nous a elle touſiours laiſſé en toute choſes receuës & experimentées quelque

Early European Books, Copyright © 2012 ProQuest LLC.
Images reproduced by courtesy of The Wellcome Trust, London.
3407/A

doute & contrarieté & de ſorte, que à peine voit on rien auiourd'huy qui ne ſoit contrarieté, & qui ne puiſſe tituber entre ouy & non ſans autre fin ne reſolution de toute noſtre ſçauoir que de ie ne ſçay qu'elle inſtabilité de noſtre iugement aueuglé. Et qui eſt le pis c'eſt (tant és tu pernicieuſe, ô ignorance) que ſi en quelque art ou ſcience c'eſt trouué, ou conſtitué aucune fin & determination, la plus part de tous ceux qui y ſeront les plus verſez, ſe ſentent tant reſolus en icelles, ignorans les autres, qu'ils penſent aſſeurement que de paſſer plus outre ſoit vne expreſſe vanité & impoſſibilité, voire tres-grande execration, damnant & vituperant toute autre partie, que celle que chacun à peu receuoir en la capacité de ſon entendemẽt, comme ſi les ſecrets de Dieu & de nature, ignorez d'eux, ne feuſſent meſurez que par eux & reduits, aux colomnes de Hercules, & que le monde ne ſe peut eſten-

Early European Books, Copyright © 2012 ProQuest LLC.
Images reproduced by courtesy of The Wellcome Trust, London.
3407/A

dre, d'auantage de ce que Prolomée, en à eſcrit, lequel ne vient icy entaché de ceſte obſcurité d'ignorance, ayant eſtendu au monde tout tant qu'il en auoit peu labourieuſement & curieuſement trouuer. Et veu la ſtocilité de ſon gentil eſprit facilement il euſt peu comprendre l'Amerique trouuée ſeulement de ce temps, s'il en euſt eu aucune coniecture, & ſans damner ne vituperer ce qu'il n'auroit ſçeu, comme pluſieurs non mediocrement doctes ont faict au iugement des ſciences à eux incognuës, ainſi que Lactance & autres Mais qui croiroit que luy ayant ſi hautement parlé de la diuinité des Anges, de l'excellence meſmes de la majeſté de Dieu, & de toutes autres puiſſãces celeſtes, n'aye peu comprendre les Antipodes, & ce ſoit ſignoramment & ridiculeuſement mocqué du l'ole Attique, & de toute l'aſtrologie, que diroit il maintenant s'il auoit en barbe Maguillan, & Co-

Early European Books, Copyright © 2012 ProQuest LLC.
Images reproduced by courtesy of The Wellcome Trust, London.
3407/A

lon, qui luy monſtraſſent tant d'exquiſes richeſſes & nouueautez du Peru deſcouuert par eux, & du grand peuple de ce monde nouueau, & de celuy de ceſte grande ville de Themiſtitan? Qui ne me faict esbahir ſi pluſieurs abſolument verſez en leur profeſſion nō ſeulement meſpriſent, ains interdient auſſi tout autre ſçauoir que le leur voyant tant d'anciens autheurs receuz eſtre de noſtre temps, par la verité auerée des tenebres du temps deſcouurant toute choſe, ſi ignominieuſement reprouuez. Et pource que ie pourrois auoir eſté autrefois infect auec eux de ceſte ignorante contagion, ne pouuant croire que ce que ie cuydois voir & ouyr & depuis par long procez de temps l'experiēce m'aye fait toucher au doigt maintes choſes, deſquelles à peine euſſe-ie creü à mes propres yeux ie me ſuis auēturé en l'exercice de pluſieurs arts, par moy au parauant negligez, cōme fabuleux &

Early European Books, Copyright © 2012 ProQuest LLC.
Images reproduced by courtesy of The Wellcome Trust, London.
3407/A

ridicules: & entre autres de la Physiognomie Chiromance & Geomancie, en l'exercice desquelles m'a appellé le grand nombre des doctes hommes qui si sont delectez & excercitez, & mesmement de differentes vacation. Car outre les philosophes comme Pytagoras, & autres des medecins comme Galien Auicenne, & Rasis qui est leur propre & necessaire à leurs profession: Mais de dignitez & prelatures, ainsi que Aliatensis. Cardinal & Theologien entre Religieux, comme Sauanorola, Scotus & Triscassius, pour non dire de Silla, Iules Cesar & autres Romains alienez de la felicité, grace & experience de nostre siecle. Lesquels pour estre homme de grandissime literature, ne s'y fussent si affectueusement adonnez, si l'experience des effects qu'ils y ont apparceüz, ne les y eussent & attraicts & entretenus en la diuersité & mutatiõ de tant de iugemẽs qu'ils en ont tirez par le

Early European Books, Copyright © 2012 ProQuest LLC.
Images reproduced by courtesy of The Wellcome Trust, London.
3407/A

changement de la viciſſitude de noſtre cours humain. Car à la verité nature, miniſtre de la volonté diuine en vain ſe trauailleroit à changer & varier ſelon le declinement des luſtres, les traicts lignes qu'elle à empraintes en noſtre corps, ſi elles ne nous ſeruoient de plus grand office que de ſe promener ne nous ſans apporter autre vtilité. Meſmement que ſi tous les membres & articules du corps neceſſairement formez pour la commodité de l'vſage de la vie, ne ſe changent aucunement, & en la meſme action pour laquelle ils furent créez de Dieu & formez de la nature ſeruent le corps, & l'accompagnent iuſques à la fin ſinon: ſi robuſtement en vieilleſſe, auec pareille intention. Pour quelle raiſon dõc les traicts & lignes que nature nous adõnez à noſtre naiſſãce ne nous deuroiẽt il continuellement ſuiure auec les membres ſãs s'alterer n'y muer, s'ils ne nous apportoiẽt quelque vtilité?

Early European Books, Copyright © 2012 ProQuest LLC.
Images reproduced by courtesy of The Wellcome Trust, London.
3407/A

n'eſtant autrement neceſſaire à nulle operation, ny mouuemẽt du corps. Et ſi elles ſont ainſi inutiles à quel beſoing noſtre ont elles à ſe changer & deſguiſer ſi ſouuent, Certes que Dieu & Nature, n'operãs rien en vain, ne ſe fuſſent iouez à les muer ſi ſouuent en la main de Iob, s'ils ne luy euſſent reueré tels carracteres eſtre ſigne du cours de noſtre vie, comme guide & aduertiſſement de la conduicte d'icelle pour la conſeruation de laquelle il à departy ſes graces & reuelations à pluſieurs ainſi que Salomon en ſa ſapience atteſte aſſez amplement Parquoy, Amy, ſans te vouloir icy loüer ce qui ſe faict de ſoy aſſez loüable, & plus admirables en ſa cognoiſſance, ie me ſuis bien voulu esbatre en la traduction de l'Autheur de tous ceux qui en la Chiromencie, & Phiſionomie, ma ſemblé le plus facile & magiſtral pour acheminer ceux qui ſe delecteront quelque-fois en l'aſtrologie naturelle,

Early European Books, Copyright © 2012 ProQuest LLC.
Images reproduced by courtesy of The Wellcome Trust, London.
3407/A

en langue Latine à celle fin que l'homme venant à cognoiſtre combien grande eſt l'obligation, qu'il a à ſon Dieu de l'auoir, non ſeulement crée & ſauué, encores de luy auoir reuelé les miraculeux effects de ſa puiſſance & grande amour qu'il porte à l'homme de nous donner d'auantage la conduite de ceſte noſtre freſle vie non pour autre fin que pour le recognoiſtre de ſi grand benefice, & en ce recognoiſſant conſeruer noſtre vie pure & nette pour eſtre quelque iour participante de ſes plus diuins ſecrets en la fruition de ſa Maieſté

A Dieu.

Early European Books, Copyright © 2012 ProQuest LLC.
Images reproduced by courtesy of The Wellcome Trust, London.
3407/A

VRAYE ET PARFAICTE CHIROMANCE, ET Phisionomie.

LIVRE PREMIER.

Chapitre premier.

POur monstrer que les Grecs appellent Chiromance diuination qui est faicte & cueillie par l'aspect & regard de la main & si long temps à esté en vsage enuers les anciens, que ce mot Chiromance, qui est tres ancien se dit & demonstre. Or ie qui veux escrire, les obseruations de ceſt art, pense qu'il est necessaire premierement d'escrire & de notter celle main de l'homme, & declarer, ses parties: par lesquelles seront plus facillement cogneuës les sentences de Vaticination ou pronostiquer par l'inspe-

Early European Books, Copyright © 2012 ProQuest LLC.
Images reproduced by courtesy of The Wellcome Trust, London.
3407/A

ction de la main qui cela demonſtre. La main ouuerte ainſi l'appellerons eſt quand elle ſera eſtenduë & applanie: & l'interieure place de dedans s'appelle la Palme de la main au milieu de laquelle ce qui eſt laiſſé creux, & cóncaue, ſera dit & nommé la Vole de ladite main. Puis ſortent de la main cinq doigt, deſquels le premier eſt le plus gros & le plus robuſte, & eſt nommé poulce, pource qu'il preceille & eſt plus fort que nul des autres doigt. Le plus prochain appellé Indez, c'eſt à dire, demonſtratif, à cauſe qu'il demonſtre quelque choſe quand il eſt eſtendu. Le troiſieſme qui enſuit eſt nommé Moyen, ou Mitantier pource qu'il eſt au milieu entre les cinq: & autrement l'appelle on Medecin à cauſe que de luy vſent les Medecins eſt lieux maladifs, & ſecrets. Et eſt auſſi denommé Verpus de ce mot Verro qui ſignifie en François, gratter. Par laquelle voix ou dixion, nous notons les

Early European Books, Copyright © 2012 ProQuest LLC.
Images reproduced by courtesy of The Wellcome Trust, London.
3407/A

Iuifs quand nous les voulons diffamer, pour ce qu'ils vſét ainſi communement & ſouuent de ce doit, en grattant leurs parties honteuſes quand ils font leſang: comme dit Iuuenal. Et auſſi quand nous voulons deſpriſer aucun nous mõſtrons ſouuent le doigt du milieu. Parquoy eſt communement dit ce prouerbe que quand nous deſpriſons aucuns, nous ſommes dits luy monſtrer le doigt qui eſt le moyen. Apres ceſtuy cy, le prochain du plus petit eſt appellé Annulaire pour autant qu'il eſt couſtumierement ceint & enuironné d'vn anneau d'or celuy meſme qui eſt en la main ſeneſtre, de laquelle choſe les ſages & lettrez ont mis par eſcrit la raiſon, qui eſt que le corps leſquels on decouppé & en faict on vne Anothomie, eſt trouué vn nerf fort tendre delié qui s'eſtend depuis ce doigt iuſques au cœur de l'homme. Parquoy les Anciens ont dit que celuy doigt eſtoit enuironné d'vn anneau

Early European Books, Copyright © 2012 ProQuest LLC.
Images reproduced by courtesy of The Wellcome Trust, London.
3407/A

d'or, comme d'vne couronne. Où bien il eſt dit certainement de la nature de celuy or, par lequel eſt le cœur viuifié & conforté comme diſent les medecins. Le plus petit & le dernier de tous, eſt nommé par aucun doigt Auriculaire ou auriculier, à cauſe que nous vſons de ſon moyen & ayde, en curant & nettoyant nos aureilles comme d'vn ferrement à les frotter & gratter. Et ce ſuffira quand aux doigts de la main nous appellons le poing, quand la main eſt cloſe, & compreſſée, eſtans les doigts conuoluz & pliez enſéble, duquel poing la plus haute partie eſt pres le poignet, & la plus baſſe eſt de l'autre coſté. Laquelle partie de la main à cauſe que nous l'eſmouuons en frappant ſur le corps d'aucun, ou autre choſe eſt appellée la percuſſiõ de la main ſelon les Chiromanciens. Et la main au lieu ou elle eſt iointe au bras eſt dite la iointure de la main ou à raiſon que là au droict elle eſt plus reſtraincte

& fort plus en deſtroit elle eſt dicte la main eſtraincte. Tous les doigts ont des enflures qui ſe leuent des racines d'iceux doigts & ſont par aucuns appellées Montaignes attribuées & dediées aux noms des Planettes, eſquelles eſt adiouſté celle chair paroiſſante & eminente, qui eſt & appartient à la percuſſion de la main. Parquoy aduient que le lieu de toutes les Planettes eſt faict à la main de l'homme, d'où viennent les diuinations & pronoſtications, que pluſieurs nomment propheties. Car l'enflure du poulce, appartient à Venus: & eſt ſigné de telle note ♀ Et combien que aucuns ſoient d'opinion contraire, toutefois nous ne laiſſerons les voye des anciens, leſquels nous auons promis imiter & enſuiure comme il apparoiſtra cy apres. L'indice, Iupiter a tel ſigne ♃. Le moyen ou Mirantier, Saturne, eſt ainſi ſigné ♄. Annulaire, Soleil eſt de telle figure ☉. Auriculaire, Mercure eſt ſoubs

Early European Books, Copyright © 2012 ProQuest LLC.
Images reproduced by courtesy of The Wellcome Trust, London.
3407/A

ceſte forme ♀. La rumeur ou enflure qui eſt en la percuſſion de la main, eſt occupée de la Lune & la notons ainſi ☾. Nous dirõs peu apres quel lieu a Mars. Mais deſcriuons premierement les ſections ou trenchée de la main, que les anciens appellent ciſſures, inciſures: où & les noſtres les nomment & appellent les lignes. Ceſte cy ſont les plus principales à ſçauoir la ligne nommée Reſtraincte, & diuiſe la main du bras car en elle quaſi eſt ioincte la ligne de la vie, ou du cœur. Laquelle née ſous la tumeur ou enflure du doigt Indicatif ou demonſtratif, ou apres: comme entre le poulce & L'indicatif, trenche la tendant enuers la reſtraincte en celle meſme region ou coſté de la main: c'eſt à ſçauoir, à l'enflure du doigt demonſtratif, ſort vne ligne & eſt eſtenduë & alongée à l'enflure de la Lune en trauerſant la main, & eſt appellée la ligne Moyenne naturelle. Et certes ces

deux

deux lignes ainſi ſorties & venuës, commencent la forme d'vn Triangle. Laquelle ſi elle apparoit, (car en aucuns n'a point apparence,) elle eſt dicte la ligne Tabellaire, ou du foye, ou de l'eſtomach, car par ces noms celle ſexion ou trenchure eſt denotée, qui la parfaict: ſi quelle ſoit comme le baſe & fondement du Triangle. Et ſort bien pres de la Reſtraincte ſous la tumeur & enflure du poulce: & en outre la Moyénne naturelle prouient & decole à la montagne de la Lune. Nous donnons & attribuons à Mars l'eſpace enclos par ces lignes, & l'appellons le Triangle de Mars luy attribuans, ce ſigne. & il y a auſſi la ligne. Menſale qui demande le doigt Indice, ou (comme i'ay dit cydeuant) Demonſtratif, née ſouz l'auriculaire, en celle partie en laquelle la rumeur ou monticule de la Lune ſort. Et a eu ce nom telle ligne, à cauſe qu'entre-elle & la Moyenne naturelle, l'eſpace laiſſée, elle

Early European Books, Copyright © 2012 ProQuest LLC.
Images reproduced by courtesy of The Wellcome Trust, London.
3407/A

reſemble & denotte la figure de la table, car totalement eſt appellé celuy eſpace, la table de la main, ou bien eſt dite & nommée quadrangle pource qu'elle fait vn quarré, ou quatre angles. Et en outre elle eſt appellée la ligne de fortune & ſont quaſi ceſte cy les meilleures ſections ou trenchées de la main: auſquelles les autres plus petites ſõt recueillies comme aux princip. les lignes. Mais nous les deſcrirons toutes ainſi qu'il peut eſtre bien fait, & entant qu'il appartient à ceſt art nous expoſerons de leur ſignification quelque choſe. Et eſtime qu'il ſoit bon de parler premierement de ces lignes qui prennent leur nom & domination de trois nobles membres du corps humain: c'eſt à ſçauoir du cœur du cerueau & du foye. Et tout ainſi qu'en ces parties du corps tout ce qui eſt le plus noble de l'homme eſt tourné pareillement de ces trois inciſures & trenchées ou lignes, peut predire & deuiner de la ſanté

de l'homme, & de la mort, & de toute autre choſe qui luy peut & doit aduenir, laquelle choſe ſi elle ſemble à aucun trop friuole & legere, ſe ſouuienne des Anciens Pythagoricques leſquels ont coniecturé & aſſis iugement par les lineamens des corps, des hommes, & ſouuent ont predit & anoncé les mœurs & complexions des hommes, & ce qui eſtoit à aduenir à aucun. Car il eſt dit de Socrates, que quand aucun l'euſt deſcrit par ſa Phyſionomie, & eut dit qu'il eſtoit le plus ord & ſale de tous les viuans & totalement perdu par ſa paillardiſe & luxure, & pour cela fut ledit Phyſognome reprouué & reprins par les Diſciples dudit Socrates comme s'il euſt faucement & mauuaiſement menty. Lors Socrates reſpondit & diſt: Ces choſes me ſont naturellemeut venuës, mais i'ay corrigé les vices de ma nature, par la reigle de raiſon. Signifiant par tous les imperfections que nous

Early European Books, Copyright © 2012 ProQuest LLC.
Images reproduced by courtesy of The Wellcome Trust, London.
3407/A

auons de Nature, pouuoir estre amendées par bonne coustume: & que l'homme peut resister & contrarier en aucune maniere, contre la destinée ou Fortune. Aristote Prince des Peripateriques dict, que la main de l'homme est faicte de Nature, comme l'instrument des instrumens, & l'organe des organes en l'humain corps. Doncques, veu que son office sert esgallemẽt à toutes les parties du corps humain & que la vertu de tous les membres couure ensemblemẽt en l'humaine generation, il est grandement consonnant qu'aucuns signes d'humaine qualité (qu'on appelle complexion) & les indices & demonstrances puissent estre regardées dedans la main de l'homme. Icelle est la proportion de tous les membres entre eux, que toutes choses en chacune d'eux conuiennent, & y sont. Pline dict & afferme, que au temps son aage estoit desia l'art de Chiromance en vsa-

ge: Mais toutes fois ie penſe en tant qu'il m'attouche, ce temps pendant admonneſter ce qu'on doit conceder à ceſt art & quelle choſe il nous conuient apprendre d'ailleurs: à celle fin que aucun ne cuide point la cognoiſſance de ſi grand choſe eſtre enfermée & contenuë pres de ſi tres-eſtroicts & ſi petits termes. Parquoy ie monſtreray ce que i'ay accouſtumé de faire. Toutes & quantesfois qu'il conuient reſpondre à ceux qui m'interrogent, ie regarde premierement la main, ſelon la couſtume: mais pendãt cela curieuſement & diligemment, ie conſidere preſque tout le corps vniuerſel, & ſes liniamens, ſelon celle Phyſionomie, qui eſt ainſi appellée, & de laquelle ie parleray au petit liure qui s'enſuit, l'aſſemblant & conioignant auec la Chiromance. Et puis ie mets mon regard ſur l'heure de la natiuité de l'homme, ou ſur le mois, le iour & l'an. Quoy faict, ie tourne mon entendement à

Early European Books, Copyright © 2012 ProQuest LLC.
Images reproduced by courtesy of The Wellcome Trust, London.
3407/A

l'Aſtrologie natuelle, de laquelle ſerons traictées les raiſons dedans les liures que i'en ay eſcrits eſtimant plainement & certainement aucune choſe de cecy (ſi à part eſt vſurpé) n'eſtre ſuffiſante à reſpondre aux inquiſitions, & demandes, Et me ſemble que ie ſuis plus temeraire, ſi ie reſponds tout incontinent, qu'iceux ne ſont fols, s'ils croyent trop facilement Et ainſi i'ay ces choſes conioinctes, & enſemble pliées afin qu'en prenant quelque choſe, i'attire le remanant enſemble & auec, & vſe pareillement de tout: en eſtimant que donner ſentence & iugement de la vie, & de toutes les fortunes de l'homme, quand i'auray vne fois regardé ſa main. Cela eſt fait l'homme fol & hors de ſon bon ſens. Mais retournons à parler de la Chiromance.

Early European Books, Copyright © 2012 ProQuest LLC.
Images reproduced by courtesy of The Wellcome Trust, London.
3407/A

A Ligne Menſale, ou de fortune.
B Ligne de vie, ou de cœur.
C La percuſſion de la main.
D La ligne moyenne naturelle.
E La ligne du foye ou de l'eſtomach.
F La reſtraincte de la femme.

Early European Books, Copyright © 2012 ProQuest LLC.
Images reproduced by courtesy of The Wellcome Trust, London.
3407/A

A ligne Menſale.
B La percuſſion de la main.
C La reſtraincte de l'homme.
D La ligne du foye ou Hepatique.
E La Table, où le Quadrangle.
G Le mont du poulce.
H La ligne de Vie ou de cœur.
I Le Triangle.
K La ligne moyenne natuelle.

Early European Books, Copyright © 2012 ProQuest LLC.
Images reproduced by courtesy of The Wellcome Trust, London.
3407/A

Les noms des doigts ſelon les Planettes.

A La Menſale imparfaicte.
B La ſœur de la ligne de Vie.
C Du Foye & de l'eſtomach.
D Sœur de la ligne de vie.
E Ligne de vie.

Early European Books, Copyright © 2012 ProQuest LLC.
Images reproduced by courtesy of The Wellcome Trust, London.
3407/A

De la ligne de Vie.

Chap. ii.

LA ligne de la vie, qui eſt appellée la ligne du cœur commence (comme dit eſt) à la montagne du doigt indicatif, où demonſtrant par le milieu de la palme & tend au lieu où nous auons voulu que la main fuſt appellée Reſtrainte. Laquelle ligne ſi elle eſt longue, droicte & luyſante d'aucune viue couleur elle denotte & ſignifie longue vie & que l'homme n'aura gueres de maladies. Cela afferme Pline, quand il dit que ceux qui ont les eſpaules courbées & en vne main deux longues inciſures, ſont de lõgue vie. Ce qu'il faut entendre de la ligne de Vie, & Moyẽne naturelle eſt imbecile, & debile, la ligne de vie apparoiſtra variée de diuerſe couleurs ten-

dre de prime, & auſſi trenchée de petites lignes contraires, & ſi elle eſt briefue, elle ſignifie la briefueté de la vie, & contraire ſanté de la perſonne & peu de force. Et denotte auſſi, que celuy hõme difficilement & à peine paruiendra à aucune choſe deſirée. Et ſi ladite ligne eſt plus groſſe & eſpaiſſe, longue, non diuiſée & confuſe, cela denotte toutes choſes contraires. De laquelle choſe ſi aucun veut ſçauoir de nous la raiſon, nous reſpõdrons que le ſang qui donne force au cœur, & lequel aucuns ont cuidé eſtre le ſiege de l'ame, luy adminiſtre celle choſe.

Et certes cela eſt certain, que ſi le ſang eſt pur ou corrompu, & non pur, auſſi ſera celle ligne de couleur clere ou obſcure, tellement que toutes & quantesfois que le ſang habonde en l'homme, elle ſera rouge, & reſplandiſſante: & au contraire paſle & comme meurtrie, retirant à couleur de plomb

Early European Books, Copyright © 2012 ProQuest LLC.
Images reproduced by courtesy of The Wellcome Trust, London.
3407/A

alors que celuy sang luy faudra. Dont il aduient, que alors la couleur naturelle diminuée, & amoindrie adonc est euidente, & le corps rendu ferme & fort contre le robuste & le vigoureux. Et si ceste ligne est estroicte, subtile & bien colourée, & quelle procede vers la ligne moyẽne naturelle elle signifie l'hõme estre de bon conseil, d'entendement subtil, & de grand & Royal courage: & si elle est large & mal colorée, ou passe elle denotte le cõtraire en toutes lignes principalles car si elle sont droictes & non diuisées bien colourées, tousiours demonstrent la bonté de la complexion, & si elles sont dipoſées au contraire elles denottent tousiours le contraire Aussi, quand la ligne de vie est profonde, de diuerse couleur, c'est à sçauoir pointée de petis poingts rouges pallissante, & liuide, où violette, elle signifie malice finesse, cautelle enuie, & monstre que celuy homme est

babillard qui se vante souuent, & plaist à soy mesmes, Si celle mesme ligne est grosse, & grandemẽt rouge, elle denote l'homme trompeur & fallacieux, meschant & inconstant. Et si elle est liuide ou blesme, qui est comme couleur de plomb & entremeslée d'aucune rougeur, elle demõstre l'homme plein de courroux & quasi furieux, ou forcené & si elle est grandement rouge entremeslée d'aucune couleur plõbine, cela signifie l'hõme estre inconstant, qui n'a nulle honte vagabõt traistre, seminateur de noyses, rẽply de courroux, & souuent prouoque les autres a mal & si desia celle ligne est rouge en celle partie par laquelle elle est entẽduë à la restraincte, elle signifie cruauté. si elle est fourchuë en deux pars, au plus haut anglet, elle demonstre l'homme, inconstant vagabond, & en toute chose à faire merueilleux, & si elle va tournoyãt, & soit retorce vers la moyẽne naturelle, l'hõme sera

deceueur, cauteleux, effroté & de mauuais courage. Et ſi aucunes fois apparoiſt en la main de la femme le ſigne de la croix, depuis la ligne de la vie tendant au plus haut coing ou anglet, auec trois autres petites lignes, celle femme ſera ioyeuſe, prodigue de ſa chaſteté & finablement mauuaiſe. Auſſi quand on treuue en la ligne de la vie aucune petite croix aupres de l'anglet dextre & ſoit celle croix trenchée en la main de la femme elle denote quelle ſera pleine de toute meſchanceté, & quelquefois ſera pugnie par tourment, à cauſe de ſon grand peché & forfait car telle croix en la deuant dite ligne de vie ſignifie touſiours mal, tant en l'homme qu'en la femme ſi deux lignes ſont trouuées pres de la ligne de vie en la fin du mont du poulce comme giſans aux coſtez c'eſt ſigne comme ie coniecture que l'homme mourra en brief ſelon ce ſigne. Et ſi la ligne de la vie eſt trouuée ayant ra-

Early European Books, Copyright © 2012 ProQuest LLC.
Images reproduced by courtesy of The Wellcome Trust, London.
3407/A

meaux eſtendus vers la moyenne naturelle, en la maniere qu'il eſt ſigné en la marge * c'eſt ſigne de perfection aux richeſſes & honneurs. Et ſi ledit rameau eſt eſtendu en bas vers la reſtrainte en la maniere qu'il eſt ſigné en la marge * il demonſtre touſiours pauureté, & deception des ſeruiteurs & domeſtiques & l'infidelité d'iceux. Si deux petis rameaux vont droitement à la moyenne naturelle par triangle, cela denote l'homme apres pluſieurs dangers & variables agitations de fortune auoir richeſſes & grand biens, mais ſi pluſieurs petites lignes trenchent la ligne de la vie elles ſignifient pluſieurs maladies. Si en la ligne de vie ſont aucuns grains, ça & la reſpendus ou petis poincts, cela monſtre l'hommé eſtre enclin à paillardiſe, fornicateur & quereleux, & ſera celuy en peril de ſa vie, pour l'effuſion de ſang en ſedition, de laquelle il

Early European Books, Copyright © 2012 ProQuest LLC.
Images reproduced by courtesy of The Wellcome Trust, London.
3407/A

aura eſté autheur, & à bref dire il ſera quelquefois bleſſé & nauré. Quand au cõmencement de la ligne de vie, ſortent & naiſſent trois petites lignes tortuës, en la trenchant en la maniere que voyez à la marge * c'eſt ſigne de lepre qu'il luy aduiendra Car ces choſes demonſtres la mauuaiſe & corrompüe chaleur du foye. Parquoy on recueille des choſes ja dictes, que ſi la lignede Vie ou du cœur eſt longue haute, bien colorée, ayant la moyènne ligne naturelle bonne proportion du foye & de l'eſtomac. Et que leſdictes lignes ſoient auſſi de bonne deüe & competente quantité & longueur, & de bonne couleur c'eſt ſigne de longue vie & bonté de nature, de l'entendement & d'eſprit & auſſi de complexion. Aucunes-fois en ligne de vie, ou de la teſte, vn tel ſigne eſt trouué o. ou deux pareils, o o. Laquelle choſe denotte la perte de

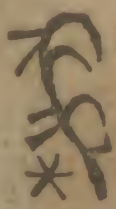

lvn

l'vn des yeux où de tous deux. Et combien que cela ne ſe trouue pas ſouuent, toutes-fois ie l'ay experimenté en moy, & eſt ainſi. Et certes au lieu predict dedans ma main eſt vn tel ſigne, lequel quand ie le voy ie me remẽbre par quelque maniere, ie fus long temps y a en grand danger d'vn œil, car en yuer en me ſeant au feu, ie tombay, & ſi euz l'œil ſeneſtre ſurpris par la flamme dont me doulois grandement. Et neãtmoins que ie trouue celuy ſigne ne m'a pas ſeulement predit ledit mal, mais auſſi à cauſe que l'oppoſition apparoiſt en la natiuité de Mars, & de la Lune. Ie trouue auſſi qu'au temps de ma naiſſance Mars eſtoit au ſigne humain, en l'vnzieſme maiſon, & la Lune en la cinquieſme, laquelle conſtellation à mõſtré aucune choſe telle, & ſignifie ſelõ qu'il a eſté obſerué par les Aſtrologues. Parquoy i'ay trouué la choſe que i'ay dicte plus vraye c'eſt à ſçauoir que ces arts ſont entre'eux

Early European Books, Copyright © 2012 ProQuest LLC.
Images reproduced by courtesy of The Wellcome Trust, London.
3407/A

conioincts par aucune alliance, & ne peut gueres l'vn ſans l'autre. Et certes il eſt choſe veritable, que ces choſes inferieures ſont gouuernées des ſuperieures, & ſi ont l'influence de leurs forces des vertus celeſtes. Dont il nous faut conſiderer en quel ſoucy & cure fut enuers la creation du corps humain, celle nature, mere & ouuriere des choſes qu'elle à donné à l'homme à cognoiſtre des plus nobles parties de l'homme, par pluſieurs iugemens, & non pas ainſi des autres car les ſignes du cœur du cerueau, & du foye ſont certains en la main de l'homme. Pource qu'en eux la plus grande & meilleure partie de la vie de l'homme eſt compriſe, & contenuë. Il n'eſt pas ainſi des yeux, des aureilles, & de la bouche, des pieds & des mains: combien que ces mẽbres moins nobles, ſoyent veus auoir eſté faicts plus pour la beauté du corps, que pour la neceſſité. Et à ceſte cauſe toute main à ces trois lignes, & pluſieurs

n'ont pas les autres, excepté les ruſtiques & laboureurs, auſquels elles ſont effacées & abolies. A ceſte cauſe il eſt neceſſaire de ſouuent reparer & reiterer, que ces arts ſont comoincts entre eux, afin qu'ils ayent touſiours affaire de leurs aydes, qui ſont mutuelles, & vont de l'vn à l'autre. Laquelle choſe à celle fin, que manifeſtement la mettrons en auant repetons la de l'art d'Aſtrologie. Et ce ſuffira, quand à la nature des ſignes erratiques: c'eſt à dire des Planettes ainſi nommée par les Grecs. Car ce ſont celles qui forment & façonnent non ſeulement les corps des hommes. Mais auſſi les eſprits & entendements. Or Saturne fait les ſages pouruoyans à leurs affaires, poſez conuoiteux, peu parlans, & à eux meſmes agreables. Iupiter les faict plaiſans, benings, paiſibles ſobres, & parlans bien ornement. Au contraire. Mars les faict cruels inhumains & menſongers. Le ſoleil les fait

Early European Books, Copyright © 2012 ProQuest LLC.
Images reproduced by courtesy of The Wellcome Trust, London.
3407/A

piteux nobles où francs, heureux & eſle-uez en gloire. Venus les creez tels, qu'ils ne ſe peuuent garder de chanter, les femmes luxurieuſes, beaux & reſplendiſſans de bonne grace. Mercure les fait cauteleux, ruſez ſçauans, alaigres, habilles de corps. La Lune les rends ſubtils & ingenieux, excellens: mais ils ſont trop inconſtans & pareſſeux. Cecy eſt dit generallement de la mobilité & diuerſité des entendemens. Or maintenant, afin que tu cognoiſſes plus appertement la grande difference qui eſt entre eux, & comment ils produiſent diuers effects, ie mettray cy apres quelque choſe de la voix. Saturne donne la voix tardiue bruyante & mal ſonnante, Mars la donne bruyante ou criquante. Iupiter la faict ſonoreuſe, reſonnante, & douce. Venus la faict molle effeminée & delectable. Le ſemblable font Sol & Mercure. Les ſignes ont leurs voix: car ceux qui rendent ſons clers &

resonans, sont la Vierge Gemini Libra, & Aquarius: & ceux qui la font moyennesót Taurus: Aries Leo & Capricornus: & la derniere part du Sagitaire, Cancer. Scorpius & Pisces. Et cela est tant que concerne à la voix seulement. Il y à aussi aucuns signes qui aydent à l'enfantement, & font fertile la femme, & l'enfant, & par ce sont denommez fecons: & sont ceux cy, Cancer Scorpius & Pisces. Et les autres sont les steriles, comme Gemini, Leo & Capricornus. Et en telle maniere, tout ce qui appartient, aux humains fais & actes, peut estre accommodé ou comparé aux Signes qui sont leurs promoteurs. Or donc d'autant que on ne le peut nyer plus griefuement blaspheme ceux qui se mocquent d'Astrologie, & disent n'estre chose diuine: mais pleine de mensonges. Lesquels nous deserirons & peindrons de leurs couleurs, en leurs lieux, & ce pendant retournons à nostre propos.

Early European Books, Copyright © 2012 ProQuest LLC.
Images reproduced by courtesy of The Wellcome Trust, London.
3407/A

Si en ceſte maniere eſt trouuée vne croix enuiron le plus haut anglet, venant & procedant de la ligne de vie, & de la part inferieure trois petites lignes, & deux de la ſuperieure comme en ceſte main appert, c'eſt ſigne en vne femme de luxure & paillardiſe. Et ſi trois lignes ſont trouuez en la fin de la ligne de vie, vers la recepte, où eſtraincte, c'eſt ſigne que la femme ſera punie à mort pour ſon peché.

Early European Books, Copyright © 2012 ProQuest LLC.
Images reproduced by courtesy of The Wellcome Trust, London.
3407/A

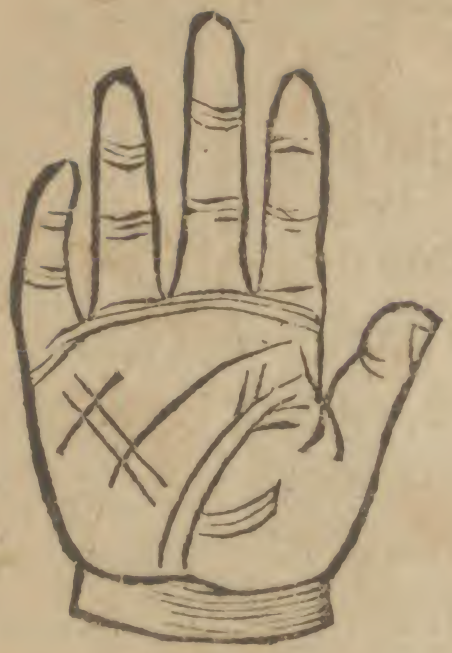

Quand aucunes petite lignes trenchent en la partie d'enhaut, où touchent la ligne de vie en ſorte que voyez, elle denottent infirmité de corps, & maladie. Et la ligne Moyenne naturelle a del'autre coſté aucunes ſections ou trenchures: comme giſantes de l'inferieure partie de la ligne directe & contremont dreſſée, cela denotte douleur de teſte qui prouient des exhalations & vapeurs de l'eſtomach, ou bien quelque telle où ſemblable maladie. Trois lignes trouuées en la fin de celle ligne, produiſent quelque mal: comme il apperd cy apres.

Early European Books, Copyright © 2012 ProQuest LLC.
Images reproduced by courtesy of The Wellcome Trust, London.
3407/A

De la ligne Moyenne naturelle

Chapitre iij.

LA ligne moyenne naturelle eſt appellee celle qui commence à la racine de la ligne de vie, paſſant par le milieu de paume, vers la montagne de la Lune, où bien vers la percuſſion de la mais. Si telle ligne eſt droicte non point ſeparée, ne trenchée de petites lignes tournées au contraire, cela ſignifie tresbõne ſanté, ſain cerueau eſprit & entendement vif, auec bonne memoire. Et ſi elle eſt longue & eſtenduë iuſques à l'enflure de la Lune, elle denotte le courage preux & hardy, & longue vie, Et ſi elle eſt courte tellement quelle ne ſorte point hors la concaue de la main ou le creux, elle demonſtre l'homme eſtre craintif, & timide chiche auaricieux, im-

Early European Books, Copyright © 2012 ProQuest LLC.
Images reproduced by courtesy of The Wellcome Trust, London.
3407/A

prudent & plein de desloyauté. Et si ladicte ligne n'est point estendüe, iusques à la montagne de la Lune ou si elle est finie du costé de son espace qui est entre le doigt du milieu, & annulaire elle signifie que l'homme est de mœurs corrompuës, & de courte & de briefue vie. Et si en la forme d'vn demy cercle ladite ligne diuague outre la montagne de la Lune, & est courbé à celle enflure ou tumidité,, d'autant qu'elle sortira plus longue, de tant plus elle promet longue vie, mais on sera pauure en vieillesse. D'auantage, si celle mesme ligne se dresse en haut, & aux doigt, en la partie qu'elle finie, & deffaut, elle demonstre l'homme estre eshonté, impudent & malicieux. Et si elle monte fort aux doigts elle demonstre fol. Et au contraire si elle tend contre bas, & quasi allant à la restrainte de la main, cela denotte l'homme conuoiteux & meschant. Et si elle est recourbée

Early European Books, Copyright © 2012 ProQuest LLC.
Images reproduced by courtesy of The Wellcome Trust, London.
3407/A

de l'autre coſté, & qu'elle touche la ligne Menſale, cela demonſtre quelque dommage & male-aduenture. Et ſi elle eſt tortuë non point vnie, ains inegale & de diuerſe couleur, c'eſt ſigne de la mauuaiſtié du courage, & quelquesfois de larcein. Quand elle eſt droicte egale, & de belle & luyſante couleur & qu'il y ayt aucunes lignes qui ſortent d'icelle c'eſt ſigne de bonne conſcience & de iuſtice. Mais quant la moyenne naturelle eſt large & groſſe, entremeſlée d'aucune rougeur elle denote ruſticité d'entendement, & faute de prudence, & quand elle n'eſt ny trop eſtroite ny trop large, & bien colorée, c'eſt ſigne d'vn homme ioyeux & fort auſſi. Si elle eſt menuë, deliée, minſe, paſle où bleſme, elle denotte la foibleſſe & debilité du cerueau, & les vapeurs montans de l'eſtomach à la teſte. Et ſi celle ligne apparoit groſſe & trop haute & que il y ayt aupres d'elles quelque petites lignes.

Early European Books, Copyright © 2012 ProQuest LLC.
Images reproduced by courtesy of The Wellcome Trust, London.
3407/A

auec couleur rouge, l'homme ſera courroucé, & plein de rage. D'auantage, ſi elle à en elle aucuns eſpaces nœuds continuels& s'entretenans, autant que de nœuds là ſeront trouuez, autant de meurtres fera l'homme, où les aura ja faicts. Et ſi les nœuds ſuſdicts, ne ſont veus totalement reuolus où enclos, ils feront demonſtrance d'vn deſtrouſſeur de gens & brigand qui bleſſe, non pas toutesfois iuſques à la mort. En celle meſme ligne les points eſpais & gras, denottent l'homme deſordonné en mœurs ſans aucune ſageſſe ne grace, & mal plaiſant aux gens. Leſquels points s'ils ſont fort rouges, ils demonſtrent l'homme cruel fort courageux & hardy. Si celle ligne eſt tortuë & qu'elle face par le circuyt vn demy cercle auecques aucune obſcurité, elle demonſtre que l'homme qui l'a ſera en danger des beſtes à quatre pieds, ou ſera tué par les beſtes ſauuages. Et ſi aupres de la

Early European Books, Copyright © 2012 ProQuest LLC.
Images reproduced by courtesy of The Wellcome Trust, London.
3407/A

dicte ligne ſont deux petites lignes aſſemblées, comme il eſt figuré en la ſuyuante main, elles ſignifie que l'homme ſera bleſſé, non pas de fer, mais d'autres choſes.

D'auantage ſi en celle meſme ligne eſt trouuée vne petite croix, au quartier du doigt du milieu, elle ſignifie que l'homme mourra dedans vn an. Et ſi quelcun à ceſte ligne forchüe vers la reſtrainte, auecques aucunes petites & menuës trenchures, celuy retourne tous ſes penſemens à choſes mauuaiſes, & ne craint Dieu ny les hommes.

Early European Books, Copyright © 2012 ProQuest LLC.
Images reproduced by courtesy of The Wellcome Trust, London.
3407/A

Ceſte figure de la main deuãt peinte auec la ligne moyenne, naturelle, comme elle eſt commençant à la racine de la ligne de vie: & paſſant droitement par le milieu de la main ſans inciſions aucunes, ſignifie la bonne diſpoſition du corps de l'homme, & la ſanté entiere du cerueau. Et quand elle fera vn coing où anglet agu où pointu, auec la ligne de vie, elle denotte bonne memoire egalité, & vraye bonté de l'entendement. Mais ſi elle eſt (comme il eſt eſcrit au Canon) inegale, ne ſortant point hors le creux & concaue de la main, elle demonſtre l'homme craintif, auaricieux, chiche, & eſtre de petite & courte memoire.

Early European Books, Copyright © 2012 ProQuest LLC.
Images reproduced by courtesy of The Wellcome Trust, London.
3407/A

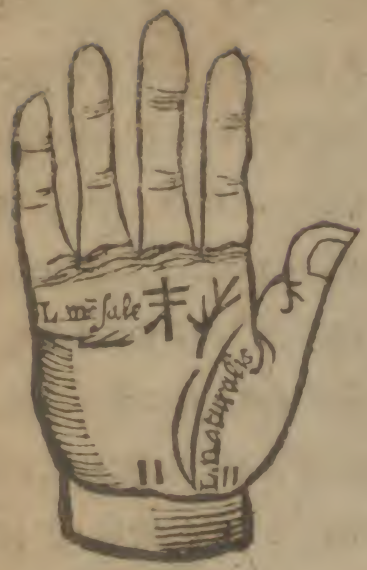

Si la ligne Moyenne naturelle ſi deſſus peinte faict en ſõ circuit comme vn demy cercle, auec aucune obſcurité celuy qui l'a ainſi, ſera en danger des beſtes à quatre pieds, & peut eſtre, ſera tué par icelles. Maïs ſi à la fin de ceſte ligne ſont deux autres petites lignes apparentes des deux coſtez elles denottent ſeulement aucunes bleſſeures, qui ſeront faites par ferremens. Si vne petite croix trenchée de petites apparoit au droit du doigt de Saturne, elle demonſtre la briefueté de la vie, & auſſi la debilité & foibleſſe du corps, & d'autant plus cela ſera vraiy, ſi la main n'a point le quadrangle.

Early European Books, Copyright © 2012 ProQuest LLC.
Images reproduced by courtesy of The Wellcome Trust, London.
3407/A

Si en la ligne Moyenne naturelle ſont trouuez tels petits nœuds autant qu'il y en aura, ils denotent autant de meurtres & homicides faicts moyennant toutesfois que ſeſdits nœuds ſoient bleſmes & paſles. Et s'ils ſont rougeaſtres, ils ſignifient que l'homme ſera homicide & larron. Et ſi aucunes tortuës inciſions ſont trouuées en ladite ligne naturelle elles denote bien que l'homme ſera fort mal'heureux & infortuné. Et ſi vne croix eſt la trouuée, ie coniecture que l'homme ſera opiniaſtre plaideur, & aymant diſcord & deſbats.

Early European Books, Copyright © 2012 ProQuest LLC.
Images reproduced by courtesy of The Wellcome Trust, London.
3407/A

Quand ceſte ligne Moyenne naturelle tend & va à la ligne Menſale, & en la fin eſt tortuë, à la maniere icy eſcrite elle ſignifie que l'homme ſera mediſant mauuais, meutrier où reſpandeur de ſang, & ſera le plus ſouuent pour cauſes de ces choſes en danger, & auſſi aucunesfois ſera vaincu. Et ſi ladite ligne à aucunes coupures ſecrettes, l'homme ſera orgueilleux, grand parleur, ſe courouçant incontinent & pour peu de choſe. Si la croix eſt trouuée en l'anglet d'enhaut, au droit du mont du poulce, elle denonce l'homme eſtre bon, & preſage l'entendement eſtre enclin à tout bien & au conrraire.

De la ſi-

Early European Books, Copyright © 2012 ProQuest LLC.
Images reproduced by courtesy of The Wellcome Trust, London.
3407/A

De la ligne Menſale.

Chapitre iiij.

LA ligne Menſale eſt dicte ainſi, pour autant que la Table, que les Latins diſent menſa, eſt d'elle conſtituée & ordonnée. Et ceſte maniere nous diſons eſtre appellé l'eſpace laiſſé entre la Menſale, & la moyenne naturelle où auſſi la la ligne quadrangulaire eſt dicte de celuy, car auec la ligne moyenne naturelle proprement elle faict le quadrangle. Si ceſte ligne menſale eſt egale & aſſez longne, haute & droicte elle ſignifie bonne qualité de nature, le foye eſtre bon, des membres principaux la force en l'homme : & denotte auſſi attrempance, modeſtie, & fermeté d'eſprit en bonnes œuures. Et ſi elle eſt eſtenduë outre la moytié de la montagne qui eſt ſoubs le

Early European Books, Copyright © 2012 ProQuest LLC.
Images reproduced by courtesy of The Wellcome Trust, London.
3407/A

doigt Demonſtratif, en ſorte qu'elle touche la montagne de Iupiter c'eſt ſigne de vehement d'eſpit, & auſſi de cruauté, Et ſi elle eſt rouge en la partie d'enhaut, elle ſignifie l'homme eſtre rapporteur & enuieux de la proſperité & bien d'autruy, Et ſi elle à l s Rameaux droicts, tendans aulieu du doigt de Iupiter, cela promet exaltation d'honneur, augmentation & accroiſſement de grandes richeſſes, & auſſi demonſtre le pauure petit à petit deuoir monter & eſtre en grande dignité, puiſſance & authorité: Mai ſi celle ligne eſt nuë & ſans rameaux & quelle tire vers la racine du doigt demonſtratif, elle denote que l'homme deuiendra pauure & mal'heureux. D'auantage ſi elle à trois lignes, où aucuns rameaux à la fin, c'eſt à ſçauoir vers la montagne de Iupiter directement tendant au plus haut anglet, elle denotte l'homme heureux, ioyeux liberal noble & excellent, plaiſant mode-

Early European Books, Copyright © 2012 ProQuest LLC.
Images reproduced by courtesy of The Wellcome Trust, London.
3407/A

ſte & poſé auſſi plein d'honneſteté, ſe delectant en beaux habillemens, & conuenables aymant droit & raiſon, deſirant toute netteté & pureté & qui ſe reſiouy & delecte en faueurs & diuerſité de ſenteurs & bonnes odeurs. En la natiuité duquel homme celuy qui conſiderera ſon horoſcope il y trouuera le Taureau, où Libra auſquels preſide Venus où le Sagittaire, où les Poiſſons, deſquels Iupiter eſt ſeigneur, où quelque planette qui ſoit là, il cognoiſtra facilement la raiſon de ceſte choſe.

Et ſi vne petite croix eſt en ce meſme lieu trouuée, elle ſignifie l'homme liberal & amateur de verité, courtois, gratieux & doux en langage, & communement orné de toutes vertus. Et s'il eſt ieune il aura la barbe au menton plus toſt que les autres. Et ſi celle ligne ſort du coſté du mont qui eſt ſoubs le doigt moyen, & n'a aucuns rameaux, elle demõſtre l'hõme eſtre men-

Early European Books, Copyright © 2012 ProQuest LLC.
Images reproduced by courtesy of The Wellcome Trust, London.
3407/A

ſonger, à ſoy-meſme plaiſant, inconſtant, trompeur eshonté, qui n'a nulle honte & ſemant noiſes & diſcords. Quand ceſte ligne eſt conioincte auec la Moyenne naturelle, en ſorte que les deux font vn anglet, l'homme aura diuerſes perturbations & troubles en l'entendement & perils du corps, tellement que ſa vie luy deſplaira quelques fois. Et ſi la Moyenne naturelle defaut, que celle la ſoit aſſemblée auec la ligne de vie, en ſorte qu'elles facent l'anglet de la menſale & de la ligne de vie, c'eſt ſigne que l'homme qui à celle ſignificatiõ, aura quelque iour la teſte trenchée ou ſera mortellement bleſſé, & quoy qu'il en ſoit, ſon ſouhait & deſir iamais ne ſortira ſon effaict. Or au lieu ou ceſte ligne eſt diuiſée, & vne partie regarde la ligne moyenne naturelle: & l'autre la montagne de Saturne, ce denotte l'homme eſtre ſouuentes-fois en danger de ſa vie, combien que ie

trouue qu'il en eſchappera ſain & ſauue. Celle meſme ligne eſtant droicte & ſubtile pres de la montagne de Iupiter, c'eſt à dire au lieu de ſon yſſuë, ſignifie l'homme eſtre bon gouuerneur de ſa famille, & s'eſleuera quelquefois ſur ſes ſemblables prochains & parens pour dominer ſus eux. Si elle a aucunes inciſions du coſté du doigt Moyen, elle ſignifie l'homme flateur, trompeur, diſant tantoſt, d'vn tantoſt d'autre: & que peu de gens aymerons. Et ſi aucune ligne trenchant la Menſale, venant du quadrangle, monte droicte à la montagne de Saturne & fait la quelque petite croix, cela menace de mort contraire & violente. Ceſte ligne qui eſt l'indice & demonſtrance de ſi grande felicité ſi elle va outre la montagne du doigt demonſtratif, outre l'enflure du doigt moyen, en la maniere qu'elle ne touche point le milieu, mais ſorte pres & iouxte la boſſe, elle demonſtre l'homme eſtre

Early European Books, Copyright © 2012 ProQuest LLC.
Images reproduced by courtesy of The Wellcome Trust, London.
3407/A

pauure iuſques au bout, & en danger de perils en tous coſtez, & ſubiect à à miſeres. Si celle ligne à aucunes diſcontinuations ou ſoit diuiſement trenchée, elle ſignifie l'hõme mal adroit, inepte & inconſtant: abeſty, & enerué par paillardiſe, & eſt celuy duquel le vouloir ſera fort variable auec les femmes tellement qu'il les prendra maintenant en amour, & puis chaſſera auec ſa fureur, & auſſi les blaſmera ſouuent de parolles, & les battra. Et à cauſe que ceſte ligne eſt aucunesfois trouuée haute ſubtile, menuë & paſle, elle meine l'homme à telle fin que i'ay dict: car il ſera chaſte & pudique: mais debile & ſubiect à maladies. C'eſt ſignification de mauuais ſigne quand la ligne eſt née à la Moyenne naturelle qui de telle ſorte tend à la montagne du doigt moyen, quelle rompt premierement la table de la main, & auſſi ſemblablement la ligne Menſale, & eſt fourchue vers la fin.

Early European Books, Copyright © 2012 ProQuest LLC.
Images reproduced by courtesy of The Wellcome Trust, London.
3407/A

Meſmement en la main de femmes, elle deſplaiſt. La taillure, où inciſion qui vient de la ligne de vie, & s'eſtend comme i'ay dit ſignifie à la bonne femme qui l'auoit tué quelquesfois ſont propre enfant, comme il m'eſt aduis. Laquelle inciſion neantmoins tournée obliquement & de trauers à la montagne de Iupiter, ſignifie à celle femme pluſieurs heritages à venir: & ſi elle eſt plus rouge que les autres, elle ſignifie à la femme douleur des entrailles, & trenchées autour du nombril. De rechef ſi la ſection vient de la ligne de vie, & ſoit doublée, trenchant la Menſale, elle denotte que l'homme mourra de mauuaiſe mort, & certes ſi elle eſt en l'homme où en la femme, c'eſt ſigne de mauuaiſe iſſuë. Quelquesfois auſſi celle meſme Menſale eſt veuë vers la montage de Saturne, où de Iupiter fourcheu & lors elle denotte l'homme ſouffrir pluſieurs grands peines en ſa vie, & s'empeſtrer

Early European Books, Copyright © 2012 ProQuest LLC.
Images reproduced by courtesy of The Wellcome Trust, London.
3407/A

quelques-fois de facheux trauaux. Si elle eſt rouge d'autant plus que la rougeur reluit la d'autant plus elle denotte l'homme eſtre prompt à ſe courroucer pour petite choſe. Quand en celle meſme Menſale ſont veües aucunes petites lignes ou plus toſt creuaſſes, de degré, en degré, l'vne apres l'autre, montans, de tant plus qu'il y en aura, d'autant plus ſera l'homme honnoré & en authorité & pouuoir & à tel i'afferme eſcheoir les grans dommaines & ſeigneuries. Et certes, en la main duquel n'eſt la Menſale aucunement apparente, cela denote que l'homme où la femme ſeront malueillans, noiſeux querelleux remplis de courroux, de foy ſupecte, & de courage peu conſtant. D'auantage, ſi entre la Menſale & le lieu de Mercure, c'eſt à ſçauoir de l'auriculaire apparoiſt quelque ligne, laquelle venãt de la Menſale, tende vers le doigt Auriculaire, c'eſt ſigne comme il à eſté obſerué, que ce

Early European Books, Copyright © 2012 ProQuest LLC.
Images reproduced by courtesy of The Wellcome Trust, London.
3407/A

luy qui l'a, ne ſera ny bon ny bien fortuné, mais enclin à couroux, auaricieux, & touſiours remply en facheuſe & ennuyeuſe triſteſſe. Et d'auantage il ſera (comme ie trouue malin & conſentant au forfaict, & meſchanceté d'autruy. Et ſi aucunes lignes apparoiſſent entre la Menſale & le doigt auriculaire & ſont rouges, & en pareil nombre, c'eſt ſigne de mariages. Et ſi elles ſont trauerſans & paſles, elle denotent autant de nopces paſſées. Et ſi aucunes croix de trauers & obliques ou allans de coſté, ſont trouuées ſoubs la racine de la Menſale, autant qu'on en trouuera, autant denoncent elles à l'homme d'ennemis capitaux. Et où aucune ligne trenche celle Menſale, venant du Quadrangle, où de la table, où de la main, à la montagne de Saturne, qui face & forme en la fin vne petite Croix, c'eſt ſigne de mort formée & violente.

Early European Books, Copyright © 2012 ProQuest LLC.
Images reproduced by courtesy of The Wellcome Trust, London.
3407/A

Et diſent aucuns ſçauans en c'eſt art, que ſi aucunes petites lignes ſont trouuées pres de la fin de la Menſale, elle ſignifies maladies au premiere àage, ſi elles ſont pres le milieu, les maladies ſeront en l'aage moyen ſi aupres de la fin, elles ſeront au dernier àage de la creature. Et ſi telles deſcendent de deſſus le mal ſera fait, d'humeur cholerique, ſi elles montent de la part d'enbas, elles ſeront de flegme, & ſi elles tendent deſſus de la part du milieu, le mal procedera de ſang: & ſi elles viennne du milieu, plus toutesfois deuers le bas, le mal viendra de melancolie, plus ou moins: ſelon leur regard où obſcure couleur. Il faut icy conſiderer, que Cancer le Scorpion, & les Poiſſons dominent au flegme ſallé: Saturne aux maladies flegmatique bilieuſe, dont naiſt lepre, morphée chancre où gouttes. Le Taureau la Vierge, & le Capricorne ſont de ceſte natu-

Early European Books, Copyright © 2012 ProQuest LLC.
Images reproduced by courtesy of The Wellcome Trust, London.
3407/A

re, froids & ſecs, & dominent à la melancolie: & pour ceſte cauſe Venus à domination és froides maladies & humides, en la gorge & és genitoires: & la Lune en la goutte, mal caduc & applexie. Aries le Lyon, & le Sagittaire, ont domination en la colere, és fieures par ſang, & empoules. Et Mars ſemblablement és chaudes fieurès, frenaiſie, gratelle, & au ver qui eſt en la teſte. Nous attribuons le ſang adiuſte où bruſlé à Iupiter, comme à Mercure la maladie de l'entendement ameres penſées, & les remors de conſcience. Le Soleil ameine les chaudes & ſeiches maladies. Toutes ces choſes ſeront declarées. Et ce liure, quand on parlera de la nature des ſignes & Planettes.

Auſſi faut noter que la rougeur des lignes procede de la chaleur de Mars. Parquoy ie dy qu'il faut touſiours recourir és iugemens de la Chiromãce, & pronoſtiques, où diuinatiõs, à la nature des Planettes &

Early European Books, Copyright © 2012 ProQuest LLC.
Images reproduced by courtesy of The Wellcome Trust, London.
3407/A

des ſignes: eſquels ſera trouue le Soleil au temps de ſa natiuité. Pareillement és iugemens ſera la Phiſionomie de l'homme ſongneuſement regarde, & par ce moyen ce ſage Chiromancien iugera ſeurement, & en verra certaine experience, dont il acquerra grand honneur.

Si trois petits rameaux ſont trouuez en la ligne de fortune, qui eſt auſſi dicte la ligne de proſperité, & eſt iointe auec la ligne de vie, & auec ce trenche la reſtraincte, cela

Early European Books, Copyright © 2012 ProQuest LLC.
Images reproduced by courtesy of The Wellcome Trust, London.
3407/A

denote bon & ſubtil entendement. Et ſi la Menſale eſt aſſemblée auec ces meſmes ſignes, comme il eſt icy depeint auec quelque tortuoſité, cela demonſtre l'homme mauuais, inique, malicieux, calumniateur meſdiſant, & qui touſiours conuoite reſpãdre le ſang humain. Et toutes les fois que tu regarderas ces meſmes lignes, il faut que retournes à la nature de Mars.

Quand la ligne Menſale eſt diſpoſée & ordonnée tellement quelle encõmence

Early European Books, Copyright © 2012 ProQuest LLC.
Images reproduced by courtesy of The Wellcome Trust, London.
3407/A

en lieu & mode competant, & y fine auſſi cela denotte bonné qualité au corps & donne force & vigueur aux membres de generation. Si elle eſt au contraire, de ſorte qu'elle ſoit ſans rameaux courte & groſſe, & s'eſtende outre la montagne du doigt demonſtratif, elle ſignifie l'homme malin & qui n'aprendra pas facilement.

Ces trois petis rameaux en la fin pres la montagne du doigt index regardans droictement l'anglet d'enhaut denotte bõne choſe tant à l'homme que à la femme. Et ſi vne petite croix eſt trouuée en ce meſme lieu elle porte ſignification à celuy qui l'a de bon ſigne. Parquoy prens conſeil du chapitre precedẽt. Or ſi la ligne mẽſale à aucunes

incisions, elle demonstre que on sera molesté, traiuaillé où faché par les princes & aura-on leur inimité. Et si plusieurs petites incisions sont separées en ladite ligne Mensale, c'est signe de diuerse & variable fortune.

Si la ligne Mensale és mains des hommes où des femmes, n'est trouuee, c'est tres-mauuais signe. Et certes ie coniesture l'homme estre prompt & adonné à tout mal, & deuoir mourir de meschante mort. Il faut re-

Early European Books, Copyright © 2012 ProQuest LLC.
Images reproduced by courtesy of The Wellcome Trust, London.
3407/A

garder à ces lignes pres la Montagne de Mercure: car la ſont les nopces iugées, & la eſt pris le iugement que l'on faict de ceux qui ſont ſubiects à Mercure. Si la ligne naturelle, tellement qu'elle face auec icelle meſme ſon anglet agu, comme tu vois en derriere, elle denote quelque mal, & certes tant de dangers ſont preueüs par icelle que celuy qui a tel ſigne à bon droict ſe peut repentir d'auoir iamais eſté né. Et ſi la ligne naturelle defaut totallement & que la Menſale touche la ligne du cœur, ſi ie ne ſuis deceu, celuy qu'il à ainſi, aura la teſte trenchée ou mourra de malle mort. S'il y a quelque ligne qui entretrenche la Menſale (comme tu vois faiſant en la plus haute partie vne petite croix) elle denote mort violente. La quelle ligne ſi elle monte droictement entretranchant la la Menſale, elle predit aux femmes quelque mal aduenir, de laquelle choſe voy la reigle. Si aupres de la ligne menſale

sale y a quelque croix nette & pure, cela denote les dignitez spirituelles & plus fort si deux croix apparoissent, c'est signe que l'on aura benefices Ecclesiastiques ce que plusieurs fois auons experimenté.

De la Restrainte.

Chapitre V.

NOus auõs desia dit que tout celuy espace qui apparoist en laioïcture

Early European Books, Copyright © 2012 ProQuest LLC.
Images reproduced by courtesy of The Wellcome Trust, London.
3407/A

de la main, par laquelle il eſt ioinct au bras ſe nomme reſtraincte. Si celuy eſpace eſt n'ayant bonne & viue couleur, il ſignifie la tienne qualité du corps, & au contraire il la denote mauuaiſe. Et faut noter que le plus ſouuent apparoiſſent deux lignes en ceſte meſme ioincture, qui diuiſent la main & la ſeparent du bras. Et ces deux lignes s'y trouuent, alors celle qui eſt plus proche de la main ſi elle eſt eſgale, droicte de bonne couleur & tende en haut, elle ſignifie richeſſes, & combien que celuy qui a ce ſigne ſoit fort pauure, ſi aura il accroiſſement en biens & proſperité, & bonheur venant d'aduenture, mais ce ſera d'autant plus que les rameaux ſeront droicts & non point trenchez. Et ſi aucune ligne ſorte de la racine du bras, & ſoit eſtendüe iuſques à la racine du doigt moyen, elle promet bonne fortune & heureuſe aduẽture. Si quatre lignes ſont trouuées en ceſte ioincture, tren-

Early European Books, Copyright © 2012 ProQuest LLC.
Images reproduced by courtesy of The Wellcome Trust, London.
3407/A

chans le bras de trauers, & ſont eſgales, & bien conioinctes, c'eſt ſignes qu'honneur aduient, & aura les heritages & ſucceſſions de ſes prochains. Et ſi en la racine du bras prés la montagne du poulce, & pres la ligne de vie, ſi tant ſe baiſſe & deualeſont trouuées trois lignes ou trois eſtoilles, où auſſi pluſieurs, c'eſt ſigne que celuy à ces marques ſera accuſé par les femmes, & par aduenture en aura quelque des honneur. Si aucune ligne va de la moyenne reſtrainte par la racine du bras vers la montaigne de la Lune, c'eſt ſigne que l'homme aura beaucoup d'aduerſitez, & inimitiez ſecrettes: laquelle ligne ainſi ſortie, ſi elle eſt tortuë & mal vnie, c'eſt ſigne de perpetuelle ſeruitude, & denote que l'homme iamais ne paruiendra à obtenir honneurs & richeſſes. Et ſi aucu-lignes ſont eſpenduës ça & là loing de la reſtraincte, & montent à la montagne du poulces, où giſent en la baſ-

Early European Books, Copyright © 2012 ProQuest LLC.
Images reproduced by courtesy of The Wellcome Trust, London.
3407/A

ſe partie d'icelle, c'eſt ſigne à celuy qui l'a de danger d'eſtre griefuement tourmenté & affligé de ſes prochains & de ceux leſquels il a mieux aymez & tenuz pour ſes feaux & grands amis: & d'iceux ſera bleſſé deſpouillé & mis auſſi és priſons. Si aucunes lignes pendant ce naiſſent du bras, & trenchent la reſtraincte, & ſoyent conioinctes en la plus haute partie, celuy qui a ce ſigne mourra banny en ſon pays. Neant-moins ſi leſdites lignes ne ſont continuellement adioinctes ains diſtantes ſeparément, c'eſt à l'homme lequel a cela qu'il mourra loing de ſon pays vers les nations eſtranges. Si ces meſmes lignes tendent à la percuſſion de la main, elles ſignifient longues nauigations & chemins de la mer & la vie totalement incertaine & vagabonde, & denotement auſſi iceluy homme ſera affligé & tourmenté par diuerſes nauigations & pelerinages. Et quand

aucune ligne tend directement par la Restraincte, iusques à la montagne du doigt demonstratif, cela demonstre que l'homme yra loing, & à grand peine retournera en son pays d'auantage, si aucune ligne de la restraincte tombe en la vole où creux de la main, par la ligne de vie, & soit rouge elle signifie la foiblesse & debilité du corps & les maladies : mais si celle conionction où assemblée passit, elle denote que ce cas ne sont plus ny ne seront ains sont desia passez & accomplis, sans plus les craindre, Et si aucun triangle prend son origine de la retraincte, & tend à la montagne de la Lune, & que ce signe soit en la main d'vne femme, cella denotte qu'elle sera toute corrompuë en sa premiere adolescence & fleur de son àage, & sera putain. Aussi quand à aucune femme cela apparoit, en sorte qu'elle ayt pres de la restraincte vne

Early European Books, Copyright © 2012 ProQuest LLC.
Images reproduced by courtesy of The Wellcome Trust, London.
3407/A

petite croix, ie dy que celle femme ſera honneſte, bonne, ſage & aornée de toute chaſteté: Et voila les ſignes de bonne qualité au corps de l'homme Celuy eſpace qui eſt en la reſtraincte vers la main, ou vn autre pres la ioincture du bras ayant bonne & viue couleur, & ces quatre inciſions demonſtrent elles qui ne ſoit bon? De rechef, les trois petites eſtoilles combien ſont elles à hayr qui menaſſent de danger par accuſations, auſſi de mauuais bruict & diffame? Regarde la ligne qui va de la retraincte à la percuſſion de la main, eſtre demonſtrance & indice de mauuaiſe fortune & aucun mal'heur, & ſi elle tombe par la reſtrainte à la montaigne de Iupiter, cela ſignifie qué l'on viura en loingtain pays. Et l'autre droict montant, denotte richeſſes & tres-heureuſe fortune & proſperite. Et les ſignes que tu vois au mont de Iupiter de monſtrent honneurs, richeſſes, auec ac-

croiſſements, dignitez. Quatre lignes en ceſte maniere trouuées dedans la main painte trenchans quaſi le bras, ſont ſignes de longuement viure d'auantage: acunes lignes allans de la racine du bras, qui font vn anglet agu, aupres duquel on voit vne petite croix, promettent vne ſouueraine tranquilité de vie, & tout le temps de ſa vie ſera ioyeux celuy aura des ſignes & montera ſucceſſiuement aux honneurs & dignitez, Et neantmoins ſi celle croix de faut, el-

Early European Books, Copyright © 2012 ProQuest LLC.
Images reproduced by courtesy of The Wellcome Trust, London.
3407/A

le predict la ſucceſſion en pluſieurs heritages. Si la croix où quelque petite eſtoille y eſt, celuy homme n'aura faute de choſe aucune durant ſa vie. Et ſi nous trouuons deux lignes en la retraincte eſtre plus larges, & vne plus bas eſtant deliée & menée, c'eſt ſigne de richeſſes,

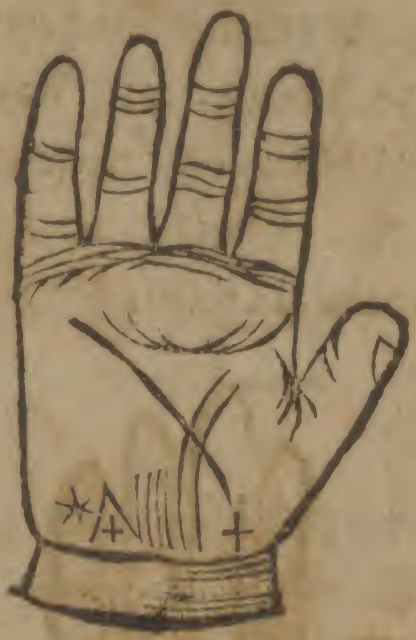

iuſques à la moitié de ſon àage, & auſſi d'honneurs, qui diminueront de iour en iour, puis apres par le demeurant de ſon àage. Et ſi deux petites lignes d'icelles meſmes naiſſent comme ſe ſou-

Early European Books, Copyright © 2012 ProQuest LLC.
Images reproduced by courtesy of The Wellcome Trust, London.
3407/A

ſtenants & nourriſſants l'vne l'autre, & que aucunes autres lignes montent droictement par la palme, iuſques à la ligne

Naturelle, ce ſera grande innocence: & denotte auſſi celuy homme eſtre de bonne conſcience, par leſquelles choſes il paruiendra aux richeſſes, & ſera heureux en proſperité: & ſi luy promettent à la fin auſſi ſon deſir. Toutesfois ces choſes aduiendront moins, ſi celle ligne eſt montant tortuë. Si deux lignes prennent

Early European Books, Copyright © 2012 ProQuest LLC.
Images reproduced by courtesy of The Wellcome Trust, London.
3407/A

leur origine de la reſtraincte, par la palme de la main, vers le mont du Soleil, qu'auſſi eſt dit Annullaire, & vont iuſques là: & ſi celle meſme montaigne eſt trenchée de deux lignes de trauers, cela ſignifie que l'homme ſe meſle de grands affaires, & auſſi qu'il ſera commis & ordonné pour parfaire & exercer les offices Royaux, dont il aura honneurs & richeſſes. Si en la reſtraincte de la mains eſt trouuée vne groſſe ligne & puis vne autre plus ſubtille & menuë, & de rechef vne tierce plus groſſe & plus profonde, elles ſignifient que l'homme abondera en richeſſes en ſon premier àage, mais il ſera moins heureux & plus pauure, au milieu de ſon àage, & en ſon tiers àage il recouurera tout ce qu'il aura au parauant perdu, & viura augmentant touſiours: & accroiſſant honneurs & richeſſes, en bonne tranqtilité.

Early European Books, Copyright © 2012 ProQuest LLC.
Images reproduced by courtesy of The Wellcome Trust, London.
3407/A

Si deux lignes tortuës montent au mont de Iupiter, & deſſus la premiere ioincture d'iceluy mont deux autres lignes apparoiſſent au trauers, elles denotent pelerinages & voyages loin tains: par le moyen deſquelles peregrinations on paruiendra à honneurs, & augmentations par biens domeſtiques. Et ſi ces lignes paſſent iuſques au doigt de Mercure, & que celuy ait la main decouppée, il ſera hõme propice & conuenable à beaucoup de choſes, mais il

Early European Books, Copyright © 2012 ProQuest LLC.
Images reproduced by courtesy of The Wellcome Trust, London.
3407/A

n'aſſemblera pas beaucoup de biens. Et ſi leſdites lignes vont iuſques au doigt de Saturne, choſe pire on ne pourroit trouuer car, auarice, conuoitiſe de trop grandes choſes, & enuie du bien & proſperité d'autruy rauiront touſiours ſon courage à choſes tres-mauuaiſes.

Du Triangle de la main.

Chap. vi.

DE trois lignes eſt fait le triangle en la main, c'eſt à ſçauoir de celle de vie de la moyenne naturelle, & du foye où eſtomach, & ſont ainſi diſpoſées, qu'elles monſtrent la forme & figure d'vn triangle. L'eſpace qui eſt entre ces lignes enclos, eſt diuiſé en trois parties, qui ſont ces trois an-

Early European Books, Copyright © 2012 ProQuest LLC.
Images reproduced by courtesy of The Wellcome Trust, London.
3407/A

glets: deſquels anglets le premier eſt ordonné (comme cy deſſus auons dit) de la ligne de vie, & moyenne naturelle: & eſt nommé liberté, l'anglet ſupreme, où le plus haut. Il y en a auſſi vn autre qui ſe faict de ligne de vie & du ſouſtenement où pied du triangle, & eſt dit & nommé anglet ſeneſtre. Or le Triangle des eſgaux anglets, ayans belles lignes & de bonnes couleurs, reſplandiſſantes & droites, ſignifie bonne qualité du corps & auoir bonne ſanté, & penſée aſſeuree: & en outre monſtre grande renommee & bon bruict qu'on à parmy les gens & longeur de la vie. Lequel triangle eſtant au contraire par lignes obſcures & inegales & qui ne rapportent point de triangle bien cler, eſt ſigne que totallement iuger au cotraire. Si l'eſpace de ce triangle eſt large & apparoiſſant, il denote le courage liberal, magnifique & audacieux. Et au cõtraire s'il eſt eſtroit court, c'eſt ſigne d'auarice,

Early European Books, Copyright © 2012 ProQuest LLC.
Images reproduced by courtesy of The Wellcome Trust, London.
3407/A

de chicheté, de peur & craincte. Si ledict espace dedans le triangle est passe, tirant à couleur de plomb, il signifie à l'homme souuent se courroucer & estre trompeur. Et si vne partie de ce triangle est trenchée par ride où plis, il denote mauuaise qualité du corps. L'anglet supresme est diuisé en trois parties, depuis la ligne de vie, iusques à la moyenne naturelle. Premierement icelle palme de la main, quasi au droit de celle vallée, qui est entre les deux monts du doigt Indice & du moyen. Parquoy nous disons celuy qui l'a communement menera pauure vie, endurera calamité & misere, & estre captif, ayant l'entendement en angoisses & plein de solicitude, & auaricieux, ne desirant qu'amasser argent. Secondement si celuy anglet est agu & bien clos sur le milieu du mont du doigt Indice, il signifie tres-bonne nature estre à l'homme, & bon entendement, &

ſubtil bonne qualité & complexion, bonne aduentures de fortune, innocence de mœurs, & toutes choſes plus parfaictes d'autant plus que l'anglet ſera clos eſtroictement. Tiercement s'il eſt de telle ſorte que les deux lignes ne ſoyent enſemblement cõioinctes mais y ſoit aucune eſpace entre deux delaiſſé, c'eſt ſigne que l'homme eſt auaricieux, plaiſant à ſoy meſmes, meſchant, difficile à contenter, meſdiſant, cruel & menſonger, & viuant ſans meriter loüenge aucune. Lequel homme s'il vient quelquesfois en ſeruitude où captiuité, iamais n'en ſortira franc: & combien qu'il deuint franc, neantmoins il mourra miſerablement. Celuy eſpace enclos du triangle s'il eſt fort dur, il ſignifie le courroux de l'homme ſa fineſſe & malice, auſſi les tromperies. S'il eſt aſpre de rides & plis, il ſignifie enuie & marriſſon qu'on à du bien d'autruy, embuſches, eſpie & cõtradictions.

Early European Books, Copyright © 2012 ProQuest LLC.
Images reproduced by courtesy of The Wellcome Trust, London.
3407/A

Quand aucune ligne apparoiſtra entre ces deux, ſi pres qu'elle touche l'vne & l'autre & deſcende au Triangle, elle ſignifice que l'homme mourra par poiſon, ou par quelque bleſſure & batterie. Auſſi quand quatre lignes s'entrecoupans elles meſmes à la façon d'vne croix ſont trouuées en ce luy meſme eſpace ſuperieur, elles denotent enuie, detraction, eſpie, & le courage & intention d'opprimer & accabler les autres. Certainement ces deux lignes bien conioinctes & agus, demonſtrent la bonté de tout l'homme. Si elles ſe couplent briefuement vers le coſté du doigt de Saturne, ou creux de la main, faiſant là vn anglet, c'eſt ſigne de grande effuſion de ſang, en diuerſes manieres de playes de teſte, de flux de ventre. Et ſi cecy appert aux femmes, c'eſt ſigne de de continuel flux menſtrual, ou auſſi de peril en leur enfãtemẽt. Si aucune figure, à la forme d'une eſtoille apparoit au triangle,

Early European Books, Copyright © 2012 ProQuest LLC.
Images reproduced by courtesy of The Wellcome Trust, London.
3407/A

angle, cela demonſtre la féme eſtre adultere & qui à abandonné ſa chaſteté: & eſt ſi fort pleine de couroux & de rage, qu'elle viendra à ſe vouloir tuer elle meſme, pour cauſe de ſon grand couroux, qui ne ſe peut refrener ny appaiſer. Et ſi vne eſtoille aparoit en ce meſme lieu, laiſſant d'elle vne longue fente, comme on peut voir en la figure ſuiuante, la féme qui aura ce ſigne, aura quatre maris. Neantmoins le prudẽt chiromancien où deuin doit noter ſi la femme eſt de tel àage, qui cela puiſſe porter: car nous prenons fort de

Early European Books, Copyright © 2012 ProQuest LLC.
Images reproduced by courtesy of The Wellcome Trust, London.
3407/A

choſes de nous meſmes en ce preſent cas & affaire. Et ſi en celle meſme eſpace apert vne croix ſans aucune inciſion, cela ſignifie bonne choſe tant à l'homme qu'à la femme, car ceux qui ont ce ſigne, mourront en bonne renommée, apres auoir veſcu heureuſement: mais ſi l'anglet dextre eſt fort agu, cela denote l'hõme bien diligent & preuoyant à ſes affaires, & chiche auſſi. Et s'il eſt gros & obſcur, c'eſt ſigne de ruſticité, ignorance, pareſſe, & de long dormir. Si l'anglet ſeneſtre eſt agu, il denote l'homme grand parleur, & moqueur: neantmoins il eſt ſubtil & induſtrieux. Et ainſi le cuide. Et ſi le plus haut anglet n'eſt point agu, & que l'on trouue aucun ſigne à la maniere du caractere de Saturne en ce meſme lieu, c'eſt ſigne de mauuaiſe nature, vrayement Saturnienne, ainſi qu'il appert euidemment au Triangle ſoubſcrit.

Early European Books, Copyright © 2012 ProQuest LLC.
Images reproduced by courtesy of The Wellcome Trust, London.
3407/A

Quand aucun à les doigts de telle maniere faits que chacun artoil ait les nœuds où entre deux, comme si c'estoyent verruës où petites enflures tortuës, apparentes inegales, c'est signe que l'homme sera pauure, & viura en trauail & misere. Et si on trouue aucune principale & euidente tortuosité en la superieure partie, c'est à sçauoir au tiers de chacune main, c'est signe d'enuie du bien d'autry, de tromperie de malice, & totalement de mauuais courage. Et croy que l'hóme qui à telle marque viura mal'heureusemẽt & miserablemẽt & en pauureté. Mais le Triangle lequel est trouué en la main, tant és hómes que fémes, promet quelq; cho-

Early European Books, Copyright © 2012 ProQuest LLC.
Images reproduced by courtesy of The Wellcome Trust, London.
3407/A

se de bon. Auquel triangles, si en forme d'vne estoille est trouué quelque signe à la femme, elle sera adultere maricе & paillarde. Elle porte mauuais signe, aussi à l'homme. Et si autour de l'onglet dextre est trouuée en la main de l'homme vne estoille ressemblant fort le naturel, & euidente, c'est signe que celuy qui l'a est dessloyal, plein de troubles de cœur mesdisent des autres, grand parleur, larron faisant toutes choses contre droict & raison rauisseur, & s'encline tousiours à faire mal parce qu'il est sçauant en meschancetez, & mourra quelque iour meschamment. Les petits rameaux qui apparoissent au commencement de la ligne de Vie, où de la Mensale, signifient accroissement de la chose familiere & abondance de biens.

Early European Books, Copyright © 2012 ProQuest LLC.
Images reproduced by courtesy of The Wellcome Trust, London.
3407/A

Si l'eſtoille que i'ay dit eſt trouuée dedans le triangle de la main de la femme, delaiſſant d'elle aucune fente où petite verge, elle luy denote auoir pluſieurs maris, toutes-fois & quantes que deux lignes du haut Anglet ſont diſtantes l'vne de l'autre, y eſtant entremis aucune eſpace, c'eſt vn mauuais ſigne, comme i'ay dict cy-deuant. Quatre lignes qui s'entretranchent en forme de croix en l'eſpace de l'anglet ſuperieur, ſignifient l'homme eſtre meſdiſant, enuieux d'autruy ayant mauuais bruict & meſchante renommée. En apres la figure ſemblant le carractere & marque de Saturne, denonce à l'homme mauuaiſe fin. Mais la ligne men-

Early European Books, Copyright © 2012 ProQuest LLC.
Images reproduced by courtesy of The Wellcome Trust, London.
3407/A

ſale ainſi formée que tu vois, denote l'homme eſtre mal-heureux & gourmans en friandiſe. Si aucune apparoiſt audict triangle d'enhaut où d'embas, à la forme d'vne fourche, elle monſtre l'homme inconſtant, & adonné à paillardiſe.

Du Quadrangle.

Chap. vij.

CEluy eſpace eſt appellé Quadrangle qui eſt entre la ligne Menſale, & la moyẽne naturelle. Si donc les inciſions du Quadrangle ſont de viue & luyſante couleur, elles ſignifient bonne raiſon & equité, & bon gouuernement de vie. Qui les aura au contraire, ſera iniuſte, irraiſonnable, & mauuais comme i'eſtime. C'eſt eſpace eſt large & eſtendu en vn homme liberal, de grand cœur & courage. Celuy qui

à en ce lieu dedans la main, vne Croix clerement apparente, ſera fortuné, & bien heureux à accroiſtre les reuenuz & les rentes de l'Egliſe: & d'autant plus ſera cela, ſi telle figure doublée où triplée eſt à la forme de treillis où cleres voyes. Si aucunes lignes ou inciſures trenchent ceſte figure à trauers

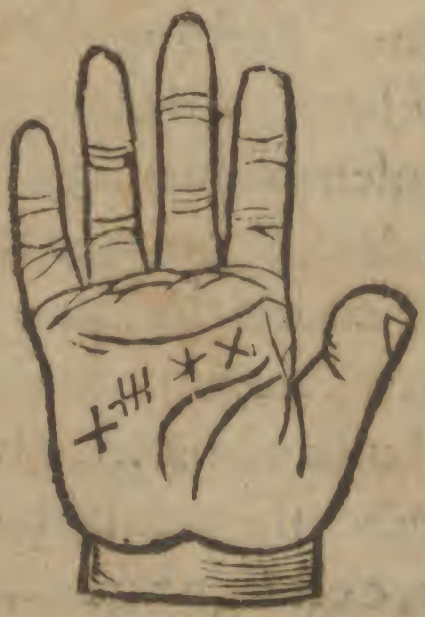

où bien ſi celle croix eſt tortuë, cela trouble & diuertiſt l'effect, car lors viennent toutes choſes au contraire: il eſt ainſi ſelon mon opinion. S'il apperton ce lieu vne eſtoille, ic

Early European Books, Copyright © 2012 ProQuest LLC.
Images reproduced by courtesy of The Wellcome Trust, London.
3407/A

coniecture l'homme eſtre courageux, iuſte non feint, vray & de treſbõne conſcience & qui par contrarieté de fortune eſtant venu quelquesfois à pauureté & defaut des choſes, ſera de rechef par ſa vertu remonté. Neantmoins ie trouue qu'il aymera les femmes, & ſera feminin, quelquesfois à cauſe d'icelles aura mauuais bruit & renómée. Aucunes fois toute celle ligne qui eſt appellée la Menſale, ou table de la main, defaut. Mais la ligne Menſale enſemblement courant auec la naturelle, & commençant en triangle, ſignifie les embuſches de pluſieurs, & auſſi qu'on eſpanchera du ſang. Et ſi à la fin de la Menſe où table, eſt trouué aupres de la percuſſion de la main vne croix manifeſte, c'eſt ſigne que l'homme fera pluſieurs pelerinages, & diuerſes mutation de lieux, mais il y aura bonne fortune. Toutesfois & quantes que ces deux lignes qui conſtituent & font la Table ſont beau-

Early European Books, Copyright © 2012 ProQuest LLC.
Images reproduced by courtesy of The Wellcome Trust, London.
3407/A

coup distantes l'vne de l'autre, estant laissée vn tres-large espace, c'est signe de chaleur superfluë, & humeurs mal temperez au corps de celuy homme. Et au contraire, toutes & quantes fois que celuy champ sera estroitement clos en la main, il signifiera l'homme auaricieux, & trop conuoiteux d'argent, cruel & furieux. Or c'est assez parlé des principales lignes & incisions de la main, & des parties qui sont dedans icelle main. Nous dirons maintenant des enflures des doigts, & d'iceux doigts aussi, & des lieux & statiõs des Planettes, & des choses qui pourroient suruenir.

Nous auons exposé au chapitre que signifiẽt ces carracteres, de la ligne, où les croix en la table de la main, & au Quadrãgle. L'estoille mise au millieu de la table de la main, demonstre l'hõme estre amateur de tout bien & equité, & pour ceste cause sera digne d'hõneur & reuerence, & aura maintes dignitez. Il sera notoire à

ceux auſquels tremblent les mains par nature, (car à pluſieurs aduient ce tremblement d'auenture, aucuns par maladie) ſont gens querelleux, ſubiects a couroux, meſchans & yurognes.

Des montaignes des doigts, & premierement du mont dupoulce, qui par les anciens eſt nommé le mont de Venus.

Chap. viij

APres auoir aſſez dit des principales lignes de la main, maintenãt il nous faut eſcrire des lignes particulieres des doigt, & de leurs mõtaignes auſſi, & declarer leurs ſignifications, en yadiouſtant la nature de ſept Planettes, & commẽt il

Early European Books, Copyright © 2012 ProQuest LLC.
Images reproduced by courtesy of The Wellcome Trust, London.
3407/A

eſt licite de cognoiſtre entre eux qu'elle choſe conuient, ou au contraire qu'elle choſe nuyſe, en peril & danger. La montaigne du poulce, eſt celle enflure qui paſſe en ſa naiſſance de la ligne de Vie deſcendant à la reſtainte de la main, & eſt appellée la montaigne de Venus. Laquelle eſtant douce ſans auoir aucunes rides où inciſions, où bien peu & ſoit de viue où rouge couleur, ſignifie bonne qualité du corps, & domonſtre celuy qui à ces ſignes, eſtre amoureux des femmes, & qu'il ayme les beaux habillemens, & les choſes qui ſont nettes. Etſi en ceſte montaigne s'eſtend vne autre ligne plus petites pres de celle de Vie, droitement devoluë de laquelle pour cela eſt appellée la ſœur de la ligne de Vie, c'eſt ſigne que l'homme ſe delecte en choſes lubriques veneriennes. Auſſi quand celle ſœur de la ligne de Vie eſt plus longue, ſans eſtre rompuë incontinent, mais enſuyue tout

au long la ligne de vie, celle denote richesses perpetuelles. Et si ladite ne commence incontinent au commencement & lieu plus haut du Mont, mais bien au milieu où non pas loing du bas, elle signifie faute de biens & pauureté au premier àage de l'homme: mais aux autres àages suyuans abondance & richesses. Aucunesfois il y a en ladite enflure quatre lignes, en egal interuale, estenduës depuis le haut du Mont, iusques à la restraincte, lesquelles promettent richesses & honneurs, incontinent au premier àage. Lesquelles lignes si elles ne sortent où naissent du plus haut Mont, mais de la ioincture du poulce, elles denotent ces mesmes aduentures à aduenir mais plus tard par aduenture, où tard totallement, & en la derniere vieillesse. Si lesdictes lignes coupent le dernier article du poulce vn peu plus bas que n'est l'ongle, où qu'elles soyent bien pres & ioignantes de ceste ioinctu-

Early European Books, Copyright © 2012 ProQuest LLC.
Images reproduced by courtesy of The Wellcome Trust, London.
3407/A

re, cela denote richeſſes, & honneurs de tant plus que leſdictes lignes ſeront treſlongues, cleres & luyſantes. Mais au contraire de tant plus qu'elles ſont obſcures, d'autant plus elles diminuent les biens. Auſſi on dict qu'elles ſignifient Empire par ces aduentures, quand aucunes autres lignes allant au contraire entrerompent leſdites quatre lignes, Souuentesfois va aucune prime & menuë inciſion du plus haut du mont du poulce, tirant vers la ligne de vie, laquelle ſignifie que l'homme ſera tué de fer. Il y a aucunes autres lignes luyſantes & & ſortans pres du doigt indicatif, leſquelles trenchans la ligne de vie, demonſtrent fort de pelerinages, & & longs voyages, par les diuerſes regions du monde. En aucuns hommes és lignes nees en ce meſme lieu, vont à la ligne du cœur où de vie, ou celle la eſt née, laquelle choſe eſt ſigne de gens qui ſe vantent, & ſont ambitieux:

Early European Books, Copyright © 2012 ProQuest LLC.
Images reproduced by courtesy of The Wellcome Trust, London.
3407/A

& ont abondance de plaisirs desordonnez tant d'habits que d'autres choses. Et autres signes aucune ligne rouge en ce mesme lieu passe la montaigne du poulce laquelle signifie assemblement charnel illicite faict auec parente, où alliée. Neantmoins ie ne dis pas que l'on doiue adiouster foy à cestuy art, en sorte qu'on croye que par le seul regard de la main, on puisse cognoistre ces choses. Mais quand ie dy aucun auoir compagnie charnelle auec ses parentes, il faut ainsi entendre que l'homme est si ardant de luxure & si meschant & corrompu, que il ne faut aucunement esperer, qu'il se puisse abstenir de ses parentes & alliées: Certes il ne se peut faire, que telles choses soient parfaictement & clerement congneües, mais il est licite la penser par coniecture. A laquelle chose beaucoup sert regarder l'homme, & le contempler totallement, afin qu'on voye comme toutes cho-

Early European Books, Copyright © 2012 ProQuest LLC.
Images reproduced by courtesy of The Wellcome Trust, London.
3407/A

ſes conuiennent & s'accordent entre elles, & que par tel ayde il demonſtre l'occulte nature de l'homme, & le ſort où fortune de la vie à aduenir. Laquelle choſe eſtant vne vne fois dict en ce lieu, faut obſeruer en tous autres. Ceux qui ont de petites eſtoilles en ce mont, ſont de toutes mœurs & ioyeuſe vie, & entremeſlent leurs ieux, s'eſiouyſſans de ſons de la Muſique. Et ceſte Region où coſté eſt de Venus, de laquelle eſt ceſte eſtude, & ſouuent ceux qui ont ces mœurs, ont ceſte montaigne trenchée de pluſieurs petite coupeures, & lignes, mais elles ſont claires. Leſquelles ſi voſtre magnificẽce a apperceuës tres-doux & tres-benin Prince, & pere, il faudra regarder le viſage de celuy homme, & verrez ſouuent vn qui eſt de couleur blanche, ayant le corps bien Proprement diſpoſé, auoir les yeux noirs & tres-luyſans, & ayans bonne grace ioyeux regard, belle bouche, & du tout

lubrique & à beau, à ceſte cauſe folaſtrant ſans meſure, & addonné à voluptez, & ſomptuoſitez d'habits, & eſtant enflambé de paillardiſe, ſe delecte aux ieux de hazard inceſſamment, ioüant, danſant, ſe delectant aux fleurs, roſes & & ſenteurs, & deſirant toutes choſes deleſtables, aymant principalement toutes ſortes d'habits pour ſe veſtir, conuoitant or, argent, & pierres precieuſes ſouuent riant, aymant parolles outrageuſes, frequentant ſongneuſement les banquets & yurongneries, eſtant paillard, yurongne, ſomptueux demandeur effronté, frequentant les femmes, & treſadonné à paillardiſe, & choſes luxurieuſes, eſtant fort prompt & conuenable à apprendre les ſciences propres, & qui conuiennent à ceſte nature mais pour apprendre autres choſes, il à l'eſprit lourd & tardif, & l'entendement gros & hebeté. Il croit de leger & eſt facile à deceuoir, noble iuſte, doux miſericordieux,

dieux, pitoyable, de bonne nature, & ſans malice, aymant Dieu, gardant amytié inuiolablement, & auſſi fidelité, qui ayme fort la muſique, & ne ſe ſoucie, des choſes de grande importance, qui prend plaiſir aux tableaux peints, & auſſi luy meſme point, & eſt attiré & eſpris de la beauté & inuention des ſtatuës & imagination, leſquelles auſſi il ſçait faire, & touſiours eſt heureux en telles & ſemblables choſes, mais aux autres contraire aux precedentes, il eſt mal-heureux. Qui a grand bruit & renommée, bien peu de bien, n'ayant aucune conuoitiſe de biens, ny auaricieux. Amyable & attrayant les autres à ſon amour, reſiouyſſant les autres, remply de paſſe-temps aymant volupté & eſtant adonné à delices eſbas & diſſolutions. Qui ne peut bonnement eſtre eſmeu par aucune choſe, auſſi affaire quelconque tant ſoit difficile où eſtrange ne le peut troubler, où mettre en ſoucy, n'e-

Early European Books, Copyright © 2012 ProQuest LLC.
Images reproduced by courtesy of The Wellcome Trust, London.
3407/A

ſtant aucunement penſif, ſe contentant des choſes qu'il à, & iettant arriere ſoy toutes triſteſſe, & faſcheries. Et à briefuement parler qui vit en tel ſorte, il meurt tellement. Et n'eſt la nature, de l'homme plus à conſiderer en ces choſes, qu'en toutes les autres, car cela ne vient pas ſeulement par le regard de la main, mais de la comtemplation de toute la diſpoſition & eſtat du corps. Parquoy cela que nous auons icy expoſé d'vn ſeul, pourra eſtre pour exemple de tous. D'auantage ceux qui ont en la montaigne du poulce pluſieurs lignes & fentes, ſans ordre ny iuſte eſpace, mais ça & la diſperſée diuerſement, ſont luxurieux, meſchans pleins d'amertume quelquefois, noyſeux, & font facilement noyſes auec les femmes & ſont faſcheux & difficiles à ſeruir. Et combien qu'ils ſont ſi enflambez de Luxure que ils ne peuuent eſtre ſaoulez par laquelle choſe ils cherchent moyens nouueaux de luxure,

non vſitez, & ſemblables à Monſtres neantmoins ils ne ſont de conuerſation ioyeuſe, ny douce. Ils ne ſe ſoucient d'aucune ſcience, ny de ſçauoir aucun bons enſeignemens, mais ils ſont plus capables des autres choſes, & font gentilement les choſes qui ſe font le matin. Et ſi inuentent ſongneuſement toutes choſes ſuperbes & diſſoluës. De laquelle choſe la raiſon eſt telle comme il m'eſt aduis, ceſt, que ceux qui ſont tels & ont ainſi la main coaptée & propre, leur geniture demonſtre Venus eſtre en la ſixieſme, ou huictieſme maiſon. Or vois tu donc, comme le arts ſont annexez l'vn auec l'autre, & que Chiromance & Aſtrologie ſont ſi n'ayues, qu'elles ne peuuent bonnement eſtre apprinſes l'vne ſans lautre, comme nous dirons plus amplement.

Early European Books, Copyright © 2012 ProQuest LLC.
Images reproduced by courtesy of The Wellcome Trust, London.
3407/A

Quand aucune petite fente enuironne le poulce à la maniere d'vn anneau, pres de ſa premiere ioincture en ſorte qu'elle enuironne & enferme tout, c'eſt ſigne (comme pluſieurs afferment) que celuy qui a ce ſigne ſera pendu. Laquelle choſe i'ay trouué vraye en quelqu'vn, mais quand i'ay eu regardé la main de pluſieurs qu'on menoit pendre, & puis ny trouuant ce ſigne i'ay l'aiſſé ce cas pour incertain. Ceux qui ont le poulce trenché de trois où quatre ſections au large ſous la premiere ioincture, ie dis que des leur ieuneſſe ils ſeront aumentez d'honneurs & richeſſes. Mais ſi le ſigne eſt au deſſus, d'icelle ioincture, les choſes ſuſdi-

Early European Books, Copyright © 2012 ProQuest LLC.
Images reproduced by courtesy of The Wellcome Trust, London.
3407/A

ctes aduiendront en plus haut àage: & finalement en vieilleſſe, quand ces inciſions ſont pres de la ſeconde iointure. Si aucune femme à le poulce marqué au deſſus, ainſi qu'il eſt peinct au ſecond, elle ſera mauuaiſe, caut eleuſe, pleine de tromperie, & faut euiter ſa compagnie. Ceſte femme qui au millieu du mont de Venus aura telle marque O, elle ſera adonnée à paillardiſe, mal complexionnée, paillarde mariée, offrant ſon corps, à tous grandement immoderé & fort exceſſiue & inſatiable de paillarder. Si vne femme mariée a trois petites lignes au poulce, leſquelles trauerſent la premiere ioincture par interuale, peu inegale, c'eſt ſigne quelle ſera bleſſée où tuée par ſon propre mary.

La femme qui à pluſieurs petites croix ſoubs la ſeconde iointure du poulce, rendra euidemment le deuoir à Dieu, & à ſes pere & mere, & ſera tres-deuote, d'auantage cel-

Early European Books, Copyright © 2012 ProQuest LLC.
Images reproduced by courtesy of The Wellcome Trust, London.
3407/A

le qui a ſeulement deux notes de ceſte maniere, ſera noyſeuſe, & deſloyalle, & ſi elle à auſſi en ce meſme lieu pluſieurs petis rameaux c'eſt ſigne qu'elle parle trop; & frappel'vn & poulce l'autre, eſt effrontée & iniurieuſe.

Du mont du doigt Indice, & de celuy doigt & des Iouialiſtes

Chap. xj.

IVpiter entre toutes les Planettes, eſt le plus doux, liberal & bien faiſant, & à ſon lieu en la main, en l'enſure, où mont qui eſt ſoubs le doigt demonſtratif. Dont ſi tu le vois manifeſtement vny, dy franche-

Early European Books, Copyright © 2012 ProQuest LLC.
Images reproduced by courtesy of The Wellcome Trust, London.
3407/A

ment, que cela ſignifie honneſteté de vie, & bonté de nature. Et d'autant plus ſi de ce doigt aucunes petites & quelque peu obſcures lignes vont en auant, & principalement quand elles ne ſont pas fort diſtantes l'vne de l'autre : alors elles apportent ſignification d'auoir honneurs & dignitez des Princes. Aucuns ont affermé cecy plus hardiment, diſans qu'il aura autant de dignitez & degrez eccleſiaſtiques qu'il y a en ce lieu de lignes, ſi en la main d'aucuns eſt trouuée aucune droicte & clere ligne née & ſortant de la racine du doigt Index, & ſe mouuant & trauerſant, de la Moyenne naturelle à l'anglet du mont d'icelle naturelle, c'eſt vn ſigne que ceux qui auront telle marque, ſeront courageux, appetans bon renom, & bruit & vaillans combatans. D'auantages aucune petite ligne allant de la Menſale à la montaigne de l'Indice denotte celle meſme choſe. Et ſi aucunes trauerſe és lignes

Early European Books, Copyright © 2012 ProQuest LLC.
Images reproduced by courtesy of The Wellcome Trust, London.
3407/A

entrecoupent ceſdictes inſicions, c'eſt ſigne que celuy qui aura ce ſigne, aura la teſte bleſſée. Bien ſouuent aucune ligne ſepare le doigt demonſtrant du moyen laquelle ligne eſt fort clere & rouge, & demonſtre les imperfections & les vices des boyaux, & leur foybleſſe & debilité és hommes, car les femmes qui ont telle marque ſont en danger de mourir en enfantement, & d'autant plus quand la femme rougit fort. On dict celuy deuoir mourir par force, duquel en main naiſt, vne ligne du fin de la Menſale, & va droit au mont de Iupiter. D'auantage aucunes croix apparentes en la montagne de Iupiter, ſignifient augmentations d'honneurs, & accroiſſemens de dignitez, & en tel nombre de degrez, qu'il y aura de lignes & ſi a ſouuent eſté trouué que tous ceux qui ont tels ſignes ont en pluſieurs preſtriſes, & autre dignitez eccleſiaſtiques. Or ceux qui ſont marquez en

telle maniere ſont appellez ioyaux principallement, ceux leſquels vſent ſouuent des bons heurs de fortune. Ils ont le corps petit, mais ſont de forme tres-agreable, plaiſant, de couleur blanche, de cheueux creſpus, ayant beaux yeux, clers, & adonnez à ioye & lieſſe. Et ſi ſont de ceſte nature, Ils ſont de grand courage, & ſont orguielleux deſirans grandes choſes, & donnent plus qu'ils n'ont de reuenu, ils conuoitent de regner où commander aux autres, ils ſont occupez és choſes grandes, & impatiens des choſes baſſes & de peu deſtime, ils meſpriſent mediocrité ils ſont honneſtes nobles, & conuoiteux de gloire, & de bonne renommé, aucunesfois ioyeux, adonnez à plaiſir & delécta-tions. Souuent auſſi ils ſont orgueilleux & enflez du vent de gloire propres à grandes affaires, & deſirent à conuoiter les dignitez Royalles ayant bonne opinion touchant la Foy, ſtudieux d'a-

Early European Books, Copyright © 2012 ProQuest LLC.
Images reproduced by courtesy of The Wellcome Trust, London.
3407/A

querir amys, ſimples & allans à la bonne foy & ayant eu horreur & deſdain les tromperies, deſirans la paix, bons en toutes choſes & adonnez grandement à Sapience touſiours munis de ſageſſe, de ciuile prudence, & de conſeil, & ſont eloquens. Leur marcher n'eſt trop tardif, ny trop ſubit. Et la promettent auoir conſtance & fermeté d'entendement, il n'y à aucuns entre les hommes, qui ſoient plus heureux, ne qui pluſtoſt iouyſſent de leur vueil & ſoubhait. Et principalement leur aduient qu'il ſont aduoüez & ſouſtenuz des grands ſeigneurs & ſont recommandez & en eſtime, par le teſmoignage des grans Princes. Ils ayment leurs enfans, & ſont charitables enuers les leurs Ils ſont fortunez en heritages & ſucceſſions où enfans. En outre Iupiter fait les ſubiects deſirer les viandes deſordonnément à ceſte cauſe ils ont ſouuent douleur d'eſtomach, & de foye: car

l'exces du vin & ſuperfluité des viandes empeſchent leur bonne ſanté, & autrement ils ſont de plus longue vie, s'ils s'abſtiennent de trop manger. Tu ne trouueras gueres vn homme louial, qui n'ait la voix clere & les deux dents d'enhaut fort apparentes, & ſortent toſt de l'àage de puberté. Ces choſes ſont dictes en general, de ceux qui ſont nez ſous Iupiter, & deſquels il eſt ſeigneur ſans aucune autre mauuaiſe planette.

Si quelque femme à pluſieurs lignes al-

lans de trauers & en large, à la derniere ioincture du doigt Indice, pres la main on dict que grands heritages luy eſcherront par la mort de ſes prochains parens. Et ſi elle à leſdites lignes en l'article du millieu elle ſera enuieuſe, mentereſſe & trompeuſe. Et ſi par ces meſmes ſignes, elle à la montagne de Iupiter trenchée, cela denote qu'elle ſe courouce facilement, & eſt tres-difficille à ſeruir & noiſiue. Cecy à eſté deſia experimenté, qu'elle aura grand nombre d'enfans ſi elle à en l'article du milieu trois cleres lignes deſcendans ſelon la longueur du doigt deſquelles lignes la premiere eſt courte, & d'vn bout plus moucée où ſans poïnte: & par leſquelles de trauers & du large ont vne autre plus clere inciſion, & deux plus obſcures & moins apparentes, qui n'attouchent point celle premiere courte: Les femmes qui ont petites eſtoilles auec vn demy cercle en la montaigne de Iupiter, ſont meſ-

chantes & paillardes. Trois lignes ſe courbans de diuerſe maniere quaſi par pareil interualle, en large & l'extreſme partie dedans la derniere ioincture, & trenchent le doigt Indice par le large, & denotent & ſignifient la meſchanceté & vilennie de la femme. Et au contraire, ſi aucunes lignes trenchent au long l'article moyen d'aucune au millieu deſquelles aucunesfois y à vne eſtoille, c'eſt ſigne de honte & chaſteté. Celuy quià vne Croix ou vne petite

eſtoille au mont de Iupiter, laquelle eſt clere & de couleur viue, combien qu'aucuns autres lignes ne les entretrenchent, où ſoient effacées par rides c'eſt ſigne certain qu'il aura grans heritages, & abõdãces ri-

cheſſes, ſoit par ſes parens où biens & reuenus d'Egliſe. I'ay veu aucuns laſches craintifs de petit courage, neantmoins enuieux & pleins d'auarice, qui n'auoient aucune ligne allant droit du mont du doigt moyẽ à la reſtrainte. Les autres diſent que celuy qui à ceſte ligne trenchée en celle partie de la main, s'il eſt en priſon mis par accident où donné en garde, il eſt en danger de la mort.

Early European Books, Copyright © 2012 ProQuest LLC.
Images reproduced by courtesy of The Wellcome Trust, London.
3407/A

Du mont du doigt Moyen, qui eſt de Saturne & de celuy doigt, & des hommes Saturniens.

Chap. x.

NOus auons dit cy-deuant, le Moyen doigt de la main, eſtre donné à Saturne en c'eſt art: & pour ceſte cauſe doluy eſtre ainſi nommé. Parquoy l'enflure qui eſt ſoubs luy, eſt nommée le mont de Saturne. Et s'il eſt plein & euident, doux ſans rides ny inciſions, il demonſtre la ſimpleſſe de l'homme, & qu'il ſera labourieux, ſongneux, & ſans tromperie. Et ſi vne ligne

vient de la lingne Mensale, & trenche ceste montaigne de Saturne, elle denote l'homme merueilleusement soucieux, & qui est iournellement en soucy, & se consume de corps, & combien qu'il face ces choses, neantmoins iamais où peu souuent il ne s'enrichist. S'il y a en ce lieu là plusieurs incisions de telle sorte, cela signifie, viure en grãde pauureté & chagrain, la vie fort laborieuse, empri-sonnemẽs & tourmens en icelles prisons. Et quand aucune ligne se courbe depuis la racine du doigt Annulaire, tendant au mont de Saturne, ie dy que c'est si-gne d'vn qui est paresseux, endormy, coüart, & se tenans assis sans faire rien: d'auantage il est sot & niais, fol indis-cret & leger, faisant les choses sans au-cun iugement & à la volée, d'entende-men lourd, ayant la memoire & le sens sot. On dit que la femme qui à plusieurs lignes entre les doigts du Soleil & de Saturne descendans en long; & si elle en à

en à auſſi pareillement, entre les autres doigts du Soleil & de Mercure, elle eſt conuenable à generation, & aura facilement des enfans maſles, mais ie n'en oſe rien acertener, ains veux qu'vn chacun ſçache que ie ne peux iamais trouuer aucune choſe certaine de la lignée des enfans, par l'art de Chiromance, & ſi l'ay voulu experimenter : mais en cét endroict celle ſcience à tant deceu les inquiſiteurs, & moy auſſi, que i'ay en mon recours aux autres choſes. I'ay ſoigneuſement cecy experimenté, que ſi aucunes lignes ou inciſions ſortent des principales lignes de la main, & vont droict au mont de Saturne, l'homme ſera de mauuaiſe ſorte, & meſchante vie. On dict que ſi on voit vne petite eſtoille ou vne croix en la main de la femme, en la premiere ioincture de ce doigt c'eſt ſigne qu'elle ſera ſterile. Celuy qui a ceſte montagne tranchée de pluſieurs fentes en diuer-

Early European Books, Copyright © 2012 ProQuest LLC.
Images reproduced by courtesy of The Wellcome Trust, London.
3407/A

ſer ſortes, non, eſtant les mons des autres doigts incirez ny fendus, cela denote qu'il ſera totalement Saturnien. Auquel lieu i'eſpere declarer l'eſtat & diſpoſition de celle planette, & par laquelle diſpoſition ſont inſtruicts & douez ceux qui ſont nez ſous ſon influence. Ils ſont fort paſles, & n'ont point belle face, & en regardant contre terre, aucunement cheminent tardiuement, & bellement. Ils ſont maigres, & ſouuent courbez, ſur le dos. La plus grand part ſont de mauuaiſes mœurs. Car Saturne les faict malicieux, cauteleux, fins & de tromperies plein. Ils ayment eſtre ſeuls & viuent à eux-meſmes, & n'aydent aux autres, ny ne ſont ententifs à leurs amys ils mangent peu. Ils boiuent vaillamment toutesfois ils mangent ſouuent, & aucunesfois ils ſont gourmands. Ils n'ont aucun repos en leur Eſprit, & iamais ne ſont ſans ſoucy & trauail ou moleſtations: Et ont en leur cœur des

dures & faſcheuſes pẽſées touſiours im-primans en leur entendement toutes choſes triſtes & donnans crainte & peur & ſi iamais ils n'ont leur eſprit en liberté. Communement ils demeurent pres des eſtangs & marets. Ils viuent ſoüil-lardement & ſalement en toutes leurs choſes & parlant fort tardiuement, & en peu de parolles. Bien ſouuent auſſi pour cauſe de leur continuelle contemplation, ils ne peuuent ouyr les autres. Ils ſont naturellement

Early European Books, Copyright © 2012 ProQuest LLC.
Images reproduced by courtesy of The Wellcome Trust, London.
3407/A

froids, & ſi ſont foibles & debiles de corps malades ſentans le bouc, & ont maladies en la teſte, de ſorte que le poil & barbe leur tombe. Leur voix eſt baſſe & enroüée, & ont la langue bleſſoyans & empeſchée: & ſont enuieux ſur les autres. D'auantage ils ſont perſeuerans en leur propos & deliberatió plus que nuls autres. A ceſte cauſe ils hayſſent mortellement & perpetuellement ceux auſquels ils veulent mal, & ayment fort ceux qu'il veulent aymer. Il ne penſent à autre choſe qu'à editer, planter les arbres, labourer les champs, & encommencer quelque choſe qui puiſſe durer longtemps. Ils n'ayment gueres les femmes, & ſouuent ne vont à elles charnellement, à ceſte cauſe ils meurent ſouuent ſans enfans. Ils ont les ſens endormis, & l'eſprit gros & lourd. Et combien qu'ils ſoient tels ils ayment ſi perſeuerrement liberté qu'ils la deffendent opiniaſtrement. Ils n'endurent de leurs

Early European Books, Copyright © 2012 ProQuest LLC.
Images reproduced by courtesy of The Wellcome Trust, London.
3407/A

ſeigneurs & diſent que ſeruir eſt le plus grief des maux, & ſont plus que tous impatiens des Royaumes & ſeigneuries. Ils ayment la couleur noire, à ceſte cauſe ils s'en veſtent & habillent, & veulent que toutes les choſes qui ſont autour d'eux, ſoient teinctes en noir. Ils ſoupçonnent ayſement & facilement craignent,

Ils ont auſſi ſoing & eſgard aux ſonges & penſent toutes choſes hautes, eſtre de petite importance. C'eſt aſſez d'auoir parlé des Saturniens, iuſques icy. Et outre le ſigne imprimé en la ſeconde ioincture, ſi c'eſt à vne femme, c'eſt bon ſigne, & ſi c'eſt à vn homme cela denote le contraire. La femme en la ioincture de laquelle ſeront cinq ou ſix lignes à part eſtenduës tout au long du doigt ſeparement, & aualées, enfantera vn fils qui ſera Preſtre. Celuy qui a vne eſtoille en icelle ioincture de Saturne, ſera tué ou occis : ainſi que l'on dit.

Early European Books, Copyright © 2012 ProQuest LLC.
Images reproduced by courtesy of The Wellcome Trust, London.
3407/A

De la montagne & du doigt annulaire, & de la signification des Solaires.

Chapitre II.

La montagne Annulaire est celle laquelle apparoist entre le doigt & la ligne Mensale par aucun interuale & distance: Et est par les sçauans gens vulgairement appellée Solaire. Si aucunes petites lignes sont estenduës depuis sa racine, iusques à la Mésale, icelles font choses semblables que fait Mercure, selon le dit des Astrologues, c'est à sçauoir l'homme auoir bon entendement, &

Early European Books, Copyright © 2012 ProQuest LLC.
Images reproduced by courtesy of The Wellcome Trust, London.
3407/A

adonné à diuerſes ſciences, preſumptueux, & eloquent auec grauité & auec ce capables de dignitez, tant prophanes que ſpirituelles. Et ſont aucunesfois diſtantes eſgalement deux à deux, en forme de paralleles. Regarde la, à fin que tu ne ſois deceu elle ne differe quaſi en rien des premiers, ſinon qu'elle oſte la parole & ſtyle de haut appareil, & donne ſobrieté & honneſteté. Il aduient autrement, quand autres lignes ſont menées d'ailleurs en icelles, ou ſe tranchent autrement, adonc on iuge au contraire. Et ſi d'auenture elles ne touchent ny tranchent ceſte-cy, c'eſt bonne choſe, & ſigne que l'homme vaincra tous ſes ennemis & aduerſaires. Et ſi elles ne touchent le doigt, ny ne ſont eſgalement miſes de la Menſale, mais s'eſlongnent à celuy doigt qui eſt aupres, ſelon l'alteration des lignes, c'eſt auſſi ſigne de la mutation de l'eſtat & de la vie.

D'auantage ſi pluſieurs lignes rou-

Early European Books, Copyright © 2012 ProQuest LLC.
Images reproduced by courtesy of The Wellcome Trust, London.
3407/A

ges & deliées trauerſent ledit Mont, l'homme ſera prudent & ioyeux. Mais ſi elles ſont tortues & rouges, elles demonſtrent les douleurs par leſquelles aucun eſt de faict deſia tourmenté & les paſles monſtrent telles douleurs, mais deſia paſſées. Quand elles s'entretranchent en forme de Croix, qu'on appelle de ſainct André, & s'eſtendent & ſont tirees de la Mentale par le mont du ſoleil à la premiere ioincture, elle denotent l'homme prudent conduiſant ſagement ſes affaires. Les ſolaires & les ſujets du Soleil ont beaux doigts : & eſt cela tres-certain ſigne, quand le doigt à pluſieurs & diuerſes lignes. Il y a auſſi vn autre ſigne, c'eſt à ſçauoir que deux lignes tortuës egales & paralleles, ſont eſtenduës de la reſtrainctes. Et quand tu verras cela en la main c'eſt ſigne de bonheur : & meſmement d'acquiſition de de dignitez & des choſes qui appartiennent aux bonnes vertus : comme

ſcience, prudence, & liberalité. Nous auons icy mis la figure, comme tu verras cy apres.

Si enſemblement couuert aucunes petites lignes ſus la premiere ioincture ſi c'eſt en la maind'vne femme, cela denote ſemblable choſe, auſſi auec ce qu'elle ſera enrichie par ſes maris: & ſera honorée. D'auantage elle ſera fort deuote, neantmoins, elle ne ſera pas religieuſe, ou mouneſſe.

Et ſi ces lignes ſont en la ſeconde ioincture, elle ſera touſiours en hõneur, mais ce ſera entre ceux qui ſont de ſa qualité. Certainement tant aux hommes qu'aux femmes, ces choſes denotent richeſſes, mais c'eſt mauuais ſigne ſi elles vont iuſques au doigt Solaire.

Early European Books, Copyright © 2012 ProQuest LLC.
Images reproduced by courtesy of The Wellcome Trust, London.
3407/A

Du mont du Doigt de Mercure, & de la nature dudit Mercure.

Chapitre XII.

Le mont auriculaire, ou pour mieux dire, de Mercure, eſt entre le petit doigt, & la ligne Menſale. C'eſt bon ſigne s'il eſt bien vny & plat, non point entremeſlé de nerfs, ny auſſi couuert de lignes ou plus coloré. Quand il eſt bien purgé de verrures, d'ordures, & de nerfs, conuenablement coloré, cela denote l'homme eſtre de conſtant entendement, & courage: Et en vne vierge il ſi-

ſignifie pureté & innocence. Si vne ligne prime ſort de la Menſale, & qu'elle ſoit colorée & tendre diametralement à la racine du Mont, c'eſt ſigne de liberalité. Pluſieurs autres ſemblables prenans leur origine entre la menſe & l'auriculaire, denotent autant de mariages, que la ſont de lignes formées. Les Chiromanciens diſent qu'il faut icy aduiſer la longueur, brefueté, tenuité, ou petiteſſe, & couleur auſſi. Les paſles lignes, ſignifient les nopces deuant dictes, mais deſia conſumées, & faictes.

Celles qui ſont tres-longues, & de tres-bonne couleur, ſignifient les mariages à aduenir. Il aduient ſouuent, qu'aucuns d'icelles ſont plus groſſes & rouges auſſi: laquelle choſe denote vn diſeur de menteries, mettant ce qui eſt deſſus deſſous, larron, rauiſſeur, & entaché de toutes ſortes de pechez. Ce ſuffira quand aux lignes droictes & paralleles. Or ſi aucune eſt courbée ou cir-

Early European Books, Copyright © 2012 ProQuest LLC.
Images reproduced by courtesy of The Wellcome Trust, London.
3407/A

culaire deſcendant ce meſme doigt & penchant au milieu, elle denote tres-noble bonté naturelle : dont on peut grandement eſperer, d'eſtre propice & conuenable à toute fortune. Retiens cecy des femmes : S'il aduient à aucune auoir ces lignes petites & retorſes, en la ſuperieure partie de L'auriculaire, comme aduient à pluſieurs, c'eſt ſigne de la condition comme preſque entre toutes les femmes. Et certes elle ſont inſolentes, caqueteuſes, & inconſtantes & variable : La phiſionomie de tous hommes Mercurialiſtes & preſque telle comme s'enſuit. Leur couleur eſt moyenne entre blanc & noir, le front eſleué la face ronde, beaux yeux, à la mode des chats, non pas totalement noirs, la barbe noire, & non druë, petit corps greſle, conuenable grandeur, tendres leures, le nez fort agu, la voix alaigre, & prompte & le mouuement leger. Et ſi tu veux auſſi cecy predire de la Montai-

Early European Books, Copyright © 2012 ProQuest LLC.
Images reproduced by courtesy of The Wellcome Trust, London.
3407/A

gne, le petit Mont eſt bigarré de pluſieurs lignes droictes: Et celuy qui a ce ſigne, ſelon ſa conuerſation eſt d'entendement docile, aduantureux, gaillard, fidele, prompt à mentir, amateur des ſectes, hayſſant ſuperſtition, ne donnant ny attribuant pas grandes choſes aux oracles, ny aux temples, & ny à art auquel il ne ſoit conuenable meſmement à la Geometrie. En ſomme c'eſt vn homme à tous vents, Docteur, Poete, Mathematique, ſçachant toutes langues, inquiſiteur des grands ſecrets, Philoſophie, prudent, modeſte, & aucunesfois grand parleur, mais ne blaſmant aucun eſtudiant aux Arts mechaniques leſquels ſont les plus beaux & nets comme en peinctures, & telles choſes ſemblable. Quant au maladies il ſera vn peu plus infortuné & moleſté des fauces viſions, & phãtoſmes, que nuls autres. Du regard des ioinctures & conſideration d'icelle, faut noter ce qui s'enſuit.

Early European Books, Copyright © 2012 ProQuest LLC.
Images reproduced by courtesy of The Wellcome Trust, London.
3407/A

Il y a certains caracteres, desquels si la figure du premier est trouuée en la premiere ioincture, c'est signe que l'hóme est studieux, & principalement en la science de Rethorique, arrogant & presumptueux, seuere, despit, iniurieux, & effronté. Si l'autre est en la seconde ioincture, combien qu'il a dauantage en la figure que le premier, & en effect est comme le premier, toutesfois, cela denote vn tres-singulier prescheur. Derechef, ce signe est tourné au contraire, l'homme sera tourmenté de diuerses

Early European Books, Copyright © 2012 ProQuest LLC.
Images reproduced by courtesy of The Wellcome Trust, London.
3407/A

passions de songes espouuentables, & de toutes choses qui sont de mauuaise fantosmes. Aussi quand on trouue en la tierce ioincture vne croix, c'est signe de pauureté faute de boire & manger & de necessité. Assez est dit de Mercure, mais plus au long sont ces choses en la figure, laquelle si n'est si ample qu'elle puisse comprendre tous les signes, neantmoins nous auons taschè d'y mettre les meilleures choses, car qui est celuy qui pourroit comprendre en vn tant petit espace, de si diuerses lignes, & de tant de vains & menteurs esprits: Toutesfois nous n'auons laissé aucune chose à mettre dans les reigles, qu'il nous ait semblé necessaire.

Early European Books, Copyright © 2012 ProQuest LLC.
Images reproduced by courtesy of The Wellcome Trust, London.
3407/A

Du Base & fondement du Triangle & de ceux lesquels la Lune gouuerne.

Chapitre XIII.

Auant toutes choses faut expliquer & dire que c'est les Chiromanciens appellent Triangulaire Base: C'est cela que communement on dict la ligne du foye & de l'estomach, laquelle est est endüe de la ligne de vie, attouchant la Moyenne ligne naturelle, Lesquelles ioinctes ensemble, sont vn Triangle, pourueu qu'aucune chose ne soit contraire

traire à la natiuité. Et combien que ie ſçache que ceſte ligne ou baſe n'eſt point d'aucuns remembrée pour ce qu'elle n'eſt pas touſiours ſemblable à ſoy-meſme, ſi n'en voy-je point cauſe pourquoy ie la doiue laiſſer, qu'il a puis eſté trouué euidemment, qu'elle ne peut pas moins que toutes les autres : meſmement ſi elle parfaict l'anglet ſelon raiſon auec la moyenne naturelle, & la ligne de vie : car elle denote ſanté & ſauueté, non ſeulement du corps, mais auſſi de l'entendement. Et ſi elles ſe touchent, ou qu'elle ſoit obſcure, ou qu'elle ait autour d'elle aucune pointure, elle ne prognoſtique rien autrement de l'eſtomach, & du foye, c'eſt à ſçauoir, indigeſtion, morphée, colique ſpaſme, flegme reſtriction, ou dureté du ventre douleur de l'eſtomach, & de celles principalement ſi elle eſt pſale. Et ſi elle eſt bien couuerte de la peau, &

Early European Books, Copyright © 2012 ProQuest LLC.
Images reproduced by courtesy of The Wellcome Trust, London.
3407/A

qu'elle ſoit rouge, & que celle rougeur tende plus vers la ligne naturelle, c'eſt ſigne de douleur de la teſte. Et au contraire ſi celle rougeur ſe tourne vers la naturelle ligne, cela denote difficulté d'haleine, roux ethique puanteur & vilenie de la bouche. Or cecy eſt digne de noter. Si tu vois au lieu de la Lune celle figure ronde O, combien que parauenture cecy te ſemble mocquerie, neantmoins, c'eſt ſigne de la perditiõ d'vn œil, & des deux s'il y a telles nottes O,O. Cela n'eſt pas toutesfois ſi certainement, dit par les ſçauants Docteurs que nous l'auons trouué plus que vray, & experimenté par noſtre mal meſmes. Semblablement faut noter cecy, ſi en meſme lieu

Early European Books, Copyright © 2012 ProQuest LLC.
Images reproduced by courtesy of The Wellcome Trust, London.
3407/A

de la Lune, eſt trouuée vne petite eſtoille, c'eſt ſigne que l'homme eſt plein de meſchanceté. Si tu veux bien ſçauoir ſa Phiſiognominie ou nature, notte que l'homme eſt blanc en la face auec vn peu de vermeille couleur, & à les ſourcils conioincts, le viſage & les maſchoires enflées, les yeux inegaux & noiraſtres, & par aduenture tels ſont ſignez d'aucune petite note en la face. Celuy qui eſt tel ſera de nul effect, pareſſeux, foit laſche à faire quelque choſe, inconſtant, fol & pauure en ſon premier aage, & en la ſeconde plus riche vn peu : Et en la tierce derechef il ſera miſerable, inſenſé, malheureux, & fait pour cheminer perpetuellement à trauers le monde. Quant aux maladies, il eſt ſujet au mal caduc, qu'on dit de ſainct Iean, à paraliſie, goutte caducque, & à le viſage tors ſinon que la Lune ait en la racine de la natiuité, le Soleil ou Iupiter à elle propice & doux.

Early European Books, Copyright © 2012 ProQuest LLC.
Images reproduced by courtesy of The Wellcome Trust, London.
3407/A

Du lieu de Mars & de la nature des Martialiſtes.

Chapitre XIIII.

Auant que de parler de Mars, il eſt beſoin de ſçauoir pourquoy on l'a voulu mettre en la palme de la main, en celuy triangle qui eſt pres la ligne naturelle : mais nous le dirons ailleurs. Il nous conuient maintenant parler des lignes. Si dedans le Triangle il y a vn autre Triangle formé, il faut iuger & prognoſtiquer ſelon toutes les proprietez des martiaux, & de tant plus qu'il

eſt grand, d'autant plus faut-il accroiſtre le nombre des meſchancetez principalement s'il eſt large & bien poſé, & que la phiſiognomie y accorde, laquelle ne faut mettre en arriere, principalement en cét affaire, combien que nous l'auons mis icy pour cela, afin qu'elle donne ſecours à la chiromance, car autremẽt ne peut eſtre fait que quelqu'vn regarde ſi ſoigneuſement toutes choſes. Celuy qui ſe reſiouyt du ſurnõ de Mars, eſt de rouge couleur en la face: com-

Early European Books, Copyright © 2012 ProQuest LLC.
Images reproduced by courtesy of The Wellcome Trust, London.
3407/A

me s'il estoit bruslé du Soleil, il a peu de cheuelure, & crespe, petits yeux, le corps vn peu courbé, le regard ardant & felon. Il a le courage audacieux, auaricieux, trompeur, larron du public, rauisseur, infidelle, grand iaseur & baueur, eshonté, inconstant, variable, se courrouçant incontinent, noiseux, soupçonneux, impatient, homicide, grand vanteur, mocqueur, pariure & falsificateur de toutes choses, lesquelles peuuent estre faulcées & sophistiquées, ou adulterées.

Conclusion & fin de l'Oeuure de Chiromance.

POur faire fin à nostre Chiromance, à celle fin que par ces trop longues paroles nous ne falchions le benin Lecteur, ou si nous auons touché c'est chose nayfuement & bien declaré, nous auons faict ce que nous taschions faire, mais si nous auons

Early European Books, Copyright © 2012 ProQuest LLC.
Images reproduced by courtesy of The Wellcome Trust, London.
3407/A

fait autrement, cela nous ſoit pardonné de ce que nous auons eſté ſi hardy, car certes c'eſt aſſez auoir voulu entreprendre grandes choſes & hautes. A bref dire, nous auons traicté toutes ces choſes en telle ſorte, qu'il eſt permis à tous ceux qui viendront apres nous, de cueillir les eſpics. Et certes ie n'ay pas voulu que ceſte ſcience fuſt ſi complette qu'on y puiſſe ou doiue adiouſter quelque cas. Et ſera choſe à nous tres-agreable, celuy qui corrigera ce que nous auons fait pourueu qu'il ameine des exemples & raiſons plus approuuées, & n'en ſerons par ce moyen marriz: Adieu.

Early European Books, Copyright © 2012 ProQuest LLC.
Images reproduced by courtesy of The Wellcome Trust, London.
3407/A

PROGNOSTIQVE DE LA Chiromance touchant les lieux des sept Planettes.

Vtre les Caracteres & lignes, lesquels coustumierement sont dans les mains apparoissent & sont trouuées aucunesfois des notes stranges signifians grandes choses. Nous auons escrit en bref selon nostre coustume leur signification. Quand à la nature des signes nous auons parlé ailleurs, & dit lequel des Planettes est Seigneur de chacun. Or maintenant faisons l'experience & voyons quels signes sont suspects és Planettes. Ie ne parle pas des signes qui sont és parties, mais de ceux qui sont aux doigts de la main, & notes ou marques de Planettes.

Early European Books, Copyright © 2012 ProQuest LLC.
Images reproduced by courtesy of The Wellcome Trust, London.
3407/A

Du lieu de Mars.

Le lieu de Mars au Triangle. Si donc tu trouue là des ſignes faits en ceſte maniere, c'eſt ſigne d'vn Martial, & eſtranglé ſera d'vne corde. Les autres trois qui ſont aupres de la table de la main, ils denotent preſumption, opiniaſtreté & ſeuerité. Dauantage, denote diſſipation de ſon patrimoine, oppreſſion & greuance de ſes parens & affins.

Early European Books, Copyright © 2012 ProQuest LLC.
Images reproduced by courtesy of The Wellcome Trust, London.
3407/A

Venus tient le poulce auec le muſcle qui pour cauſe de ſõ attouchemẽt & voiſinage, eſt appellé le mont de venus. Si dont tu vois en la iointure premiere vn tel ſigne l'homme proſperera & ſera heureux en toutes choſes. S'il eſt en la ſeconde ioincture, il ſera pauure, s'il eſt aupres de l'ongle, ſes enfans ſeront ladres. Et autrement, touſiours au lieu de Venus, il denote choſe venerienne, & auoir affaire auec ſa parente, adultere batteur de ſa propre femme, & principalement ſi ces ſignes ſont veuz au monticule.

Early European Books, Copyright © 2012 ProQuest LLC.
Images reproduced by courtesy of The Wellcome Trust, London.
3407/A

Du doigt de Iupiter.

Iupiter qui tient le doigt demonſtratif, à auſſi des marques, ſignes, leſquels nous auions mis cy-deſſus. S'ils ſont en la premiere ioincture, c'eſt ſigne d'adultere : mais s'ils ſont aux ſuperieux, cela denote richeſſes, meſmement en vieilleſſe. Les autres le plus ſouuent ne prononcent aucun mal à venir.

Early European Books, Copyright © 2012 ProQuest LLC.
Images reproduced by courtesy of The Wellcome Trust, London.
3407/A

Du doigt de Saturne.

Saturne le dernier de tous poſſede les doigts du milieu, la ſes ſignes & notes, leſquelles nous auons ainſi marquez, & monſtrent l'homme eſtre Saturnique, duquel tu as cogneu la nature en partie par les choſes deuant dictes, en partie par les choſes ſuiuantes.

Early European Books, Copyright © 2012 ProQuest LLC.
Images reproduced by courtesy of The Wellcome Trust, London.
3407/A

Du doigt du Soleil.

Au doigt Annulaire qui proprement eſt dict du Soleil, vne legitime peinte en ceſte maniere, ſignifie longue vie, & proſpere. Toute autre choſe apparoiſſante, denote malheur.

Early European Books, Copyright © 2012 ProQuest LLC.
Images reproduced by courtesy of The Wellcome Trust, London.
3407/A

Du doigt de Mercure.

Le plus petit doigt eſt delegué à Mercure, & auec ce entends briefuement, les Mercurialiſtes auoir certaines lignes par leſquelles ils peuuent eſtre cogneuz comme verras cy-apres Or aucunes denotent les benefices ou offices, les autres triſteſſes, melancolies & angoiſſes.

Early European Books, Copyright © 2012 ProQuest LLC.
Images reproduced by courtesy of The Wellcome Trust, London.
3407/A

Du lieu de la Lune.

Le lieu de la Lune en la perſecution de la main, ou en l'autre muſcle. Et de là vient, que ſi les ſuſdites lignes montent de la Reſtraincte, elles denotent pareſſe. Et autrement, ſi elles ſont au lieu de Iuppiter, elles ſignifie l'homme eſtre fol & lourdaut meſmement en vne femme qui naturellement n'eſt pas fort ſage.

Early European Books, Copyright © 2012 ProQuest LLC.
Images reproduced by courtesy of The Wellcome Trust, London.
3407/A

CONCLVSION ET FIN DE L'oeuure.

LEcteur amiable, tu as icy en bref les signes de toutes les Planettes, par lesquelles tu peux apprendre sans astrologie, à qui elle planette vn chacun est subiect. Prens en gré ce petit labeur, & experimente les choses, & les essaye, afin que nous ne soyons veuz auoir trauaillé en vain: Car nous auons seulement besoin de iugement. Le labeur est si petit, qu'en vne leçon ou deux tu pourras comprendre tout ceste affaire.

Early European Books, Copyright © 2012 ProQuest LLC.
Images reproduced by courtesy of The Wellcome Trust, London.
3407/A

PHYSIOGNOMIE PAR LE regard des membres de l'homme. Fait par Iean de Indagine.

LIVRE DEVXIESME.

Du iugement à faire par le regard du Front.

Chap. 1.

POur ce que ie ne suis ignorant qu'on ne se doit aucunement fier au front de l'hõme, par ce dit ton qu'il se change & muë à chacune affection ou passiõ Toutes fois on a obserué que plusieurs ne peuuent estre mieux cogneuz

Early European Books, Copyright © 2012 ProQuest LLC.
Images reproduced by courtesy of The Wellcome Trust, London.
3407/A

que par le front.

Et a esté obtenu enuers le commun que nous disons aucun auoir le front effronté, contre ceux qui ont osté, & perdu toute honte, veu que celle hõte n'est point regardée ny mieux cogneuë qu'au front, & aux yeux. Laquelle chose si nous accordons estre, ne peut en vain, ce qui est par prouerbe celebré & manifesté par propheties nestre point indecent, si nous commençons au front auãt tous les autres membres. Or il y a difference entre le front, large & le front.

Et afin qu'il soit bien cogneu, nous declarons le tout briefuement.

Early European Books, Copyright © 2012 ProQuest LLC.
Images reproduced by courtesy of The Wellcome Trust, London.
3407/A

Le front eſleué en rond eſt grandement loüé par aucuns, meſmemẽt quãd il conſonne bien à la teſte, mais au contraire ſi celle rotondité occupe les apparences, & prominences des temples de viſage & ſoit eſcheuelée, elle denote l'exellence de l'entendement, & conuoitiſé d'honneur; & arrogance, auec toutes les choſe que ont les magnanimes. La petite peau ſans poil bien deliée & applanie, ſinon au deſſous du nez, denote l'homme qui n'eſt conſacré ny dedié à dieu, trompeur & remply de courroux. S'il eſt ridé ou refrongné toutesfois enfoncé & baiſſant au milieu, c'eſt ſigne de cruauté, auec d'eux bonne vertus, c'eſt à ſçauoir Magnanimite, qui eſt grand cœur & courage: & auſſi eſprit & entendement. Le front qui eſt tres-grand & rond ſans poil, denote vn auenturеux & menteur.

Le front fort long, & la face fort longue & petit menton, ſignifie cruauté & ty-

Early European Books, Copyright © 2012 ProQuest LLC.
Images reproduced by courtesy of The Wellcome Trust, London.
3407/A

rannie. Le front confuz & meſlé pour cauſe de la trop grande greſſe du viſage, & demonſtre l'homme eſtre inconſtant, flegmatique, gras & de lourd eſprit. Cecy ſommairement & briefuement dit ſuffira quant à l'Aſtrologie.

Du iugement des ſourcils.

Chap. 11.

LEs ſourcils auſſi ont eſté mis en prouerbe: tellemẽt que ceux qui auoiẽt les creſtes dreſſées, & ſe vouloiẽt eſleuer ſur les autres, ont eſté nommez Supercilleux, c'eſt à dire graues & ſeueres qui n'eſt loing de la verité. Car s'ils ſont pliez enſemble & durs, ou rouges, ils denottent l'homme eshonté, imprudent & enuieux. Les ſourcils blancz demonſtrent l'homme eſtre feminin, croyant de leger, & fol. Les

plus mauuais ſourcils de tous, ſont ceux qui ſont aſſemblez & ſe touchent, leſquels denottent vn mal faiſant, qui devient en ſeruage vn homme libre, ou bleſſeur de gens, & adonné aux arts magiques.

Laquelle choſe i'ay veuë euidemment en ces vieilles ſorcieres, leſquelles eſtãs menées pour les bruſler au gibet, monſtroient tels ſourcilz. S'ils chatoüillent & titilent à aucuns, & ſe meuuent & agitent peu, c'eſt ſigne d'outrecuidance, & grand courage. Les plus veluz denottẽt l'homme ſimple allãt rondement & à la bonne foy.

Les ſourcils plus mols & applanis, & qui ſe reſſemblent, & ont le poil également noir, ſignifient moderée complexion, & bonté de l'homme.

Early European Books, Copyright © 2012 ProQuest LLC.
Images reproduced by courtesy of The Wellcome Trust, London.
3407/A

Du iugement des yeux.

Chap. 111.

Les yeux nous donnent à cognoiſtre auſſi la bonté ou mauuaiſtié, comme teſmoigne Ieſus-Chriſt noſtre Sauueur diſant en ſon Euangile. Ton œil eſt il mauuais pource que ie ſuis bon? Et en vn autre lieu il dit auſſi: Si ton œil eſt ſimple, tout ton corps ſera luyſant. Or telle eſt la coniecture. Si tu vois aucun qui a les yeux bien frais & aduenans, & ſont veillans luyſans, ouures, beaux clers moyens & non pas fort, ronds ſelon cel-

Early European Books, Copyright © 2012 ProQuest LLC.
Images reproduced by courtesy of The Wellcome Trust, London.
3407/A

le proportion il faut meſurer l'entendement & eſprit de l'homme ſain.

Ceux auſquels ils ſortent & pendent outre le pertuis (ce que l'on voit en peu de gens (à la mode des moyeux d'œufs, ils ſignifient l'homme tellement radoteur & reſueur, gras ayant l'eſprit gros & lourd, menſonger, paillard, pareſſeux, & ſimple, & ſemblablement quand ils ſont larges, ou demonſtrueuſe ouuertures. Et au contraire, quand ils ſont profonds, ils denotent vn enuieux, maling, forgeur de meſchancetez, qui ſe courrouce de leger, ſoupçonneux. Ceux qui les ont ſerrez ou contrains & regardans comme ceux qui viſét au but, c'eſt ſigne de cruauté & tyrannie.

Qand ils flatiſſent & ſe tournent de leur gré deça & là (comme font ceux qui ont perdu toute honte) c'eſt ſigne que l'homme eſt paillard, outrecuidé, inconſtant, menteur.

Les pires de tous ſont, s'ils ſont iau-

Early European Books, Copyright © 2012 ProQuest LLC.
Images reproduced by courtesy of The Wellcome Trust, London.
3407/A

natres, citrins, & fardez. Aucuns les ont distilans & rouges, & ne vient cela de nature, mais d'humidité de cerueau, & d'abondances des flegmes. Et vous suffise de ce que i'ay dict de ces choses.

Du iugement du Nez.

Chap. IIII.

Il y avn prouerbe du nez de la Licorne, contre ceux qui se mocquent des autres. Et certainemẽt ceux qui ont le nez crochu en bas, se mocquent communemẽt

des autres. Combien que les Perſans eſtiment grandement entre eux celuy qui a le nez crochu & long ainſi cõme l'auoit leur Roy Xerxes tant eſtimé, cõme teſmoignent les hiſtoires de Xenophon & Plutarque: & iuſques à preſent iceux Perſans ne dõnent à aucun la Royauté, ſinon à celuy qui a beau nez: comme de cella forme de Xerxes (qui cõme lon dit) fut fort aduentureux, & courageux. A ceſte cauſe on dit que tous ceux qui ont le nez long & crochu, ſont mocqueurs, de grand courage, affronteurs, traiſtres, rauiſſeurs, & auaricieux. Cecy eſt dict de ceux qui ont le nez recourbé ou mouſſe, cõme les aigles & les eſpreuiers. Ceux qui ont le nez courbé, & au deſſus ont vne petite leure s'abaiſſant vn peu, ſont declarez d'autre complexion. Car ils ſont liberaux, courageux, eloquens, magnanimes, & orgueilleux, ſinõ quand leur hauteſſe du nez eſt aguiſée, & pointuë: car d'autant plus qu'elle eſt

Early European Books, Copyright © 2012 ProQuest LLC.
Images reproduced by courtesy of The Wellcome Trust, London.
3407/A

poiuruë, d'autant plus eſt l'homme facile à ſe courroucer, ſeuere, rigoureux & ne voulant point à raiſon venir. Et certes, il y à tant de grande diuerſité des viſages, que l'on n'en peut bonnement faire aucune difference ny diuiſion, ſinon par les nez, toutes-fois la plus grande difference eſt en la longueur, eſpeſſeur, & curuité. Nous auons deſia parlé des courbes.

Quand les Nez ſont longs larges, & ſortans es coſtez, ils denotent la pureté ou innocẽce de l'entendement, & courage: mais à peine ſe peut abſtenir de paillarder, & ſera touſiours deſirant luxure. L'eſpeſſeur & largeur du nez, denote l'hõme de lourd eſprit, nyaiz hors du ſens, mocqueur, trompeur, & conuoitant paillarder immoderément.

Le nez qui eſt large au milieu, & vn peu enfoncé, mais eſleué enſa ſommité, pronoſtique l'homme menſonger, fier & arrogant, cruel, grand parleur, effronté,

Early European Books, Copyright © 2012 ProQuest LLC.
Images reproduced by courtesy of The Wellcome Trust, London.
3407/A

qui ne ſe peu tenir de poucer l'vn & fraper l'autre. Le nez long & par tout rond denote l'homme rauiſſeur & par quelque fatale diſpoſition, & celeſte deſtinée prompt à mal. Il y a auſſi difference par la couleur.

Car ſi le nez eſt de couleur plombée ou rouge ou entrelacée de rouges veines, ou petits poincts, c'eſt ſigne d'vn bon beuueur & yurongne, & qui a touſiours ſoif, ayant le foye chaud, dedié à luxure, & malade de la morphée. Et en paſſant nous noſterons cela des ieunes filz corrompues en leurs corps, ſi qu'elqu'vn le deſire ſçauoir, car cela eſt principalemẽt cogneu par le nez. Si le cartilage qui eſt au bout du nez ſe permet treneher & peut eſtre fendu auec le doigt c'eſt ſigne que l'enfant eſt corrompu & la fille auſſi.

Il y a pluſieurs autres ſignes, leſ-

quels ie laisse pour le present, car ils ne seruiroient rien en ce cas cy.

De la physiognomie de la bouche, & de ce qu'on doit diuiner en la regardant.

Chap. V.

Nous exposerons soubz vne mesme discretion la physiognomie de la Bouche & des leures. Or la bouche est ou grande ou ouuerte. Celle qui est ouuerte comme ont communément les Franconiens laffruz, signifie l'homme estre audacieux, temeraire, im-

pudique, menteur, affronteur, superflu & exceſſif en toutes choſes, bruyant & raillard, & certes ie ne fus iamais deceu en ce ſigne. Mais au contraire la bouche eſtroicte denote l'homme ſecret, modeſte & poſé, ſobre, chaſte, craintif & liberal. Quant à la puãteur de la bouche, & haleine, auſſi des dents, nous la delaiſſons aux Medecins, par ce que cela par eux eſt treſ-amplement & diligemment declaré. On a trouué par experiẽce cecy eſtre vray, que ceux qui ont les leures menuës ou petites & deliées, ſont eloquens & parlans beaucoup, iaſeurs, bien preuoyans les choſes à venir, prudens & ayans bon eſprit & entendement. Ceux qui ont les leures treſgrãdes, & auſquels pend celles d'ẽbas, en ſorte que les dẽts apparoiſſent, ſont lourdaux, eſtourdis, gros, ſots, auquels on ne peut rien apprẽdre, meſchans, ords, exceſſifs en toutes choſes, inconſtans & mauuais.

Early European Books, Copyright © 2012 ProQuest LLC.
Images reproduced by courtesy of The Wellcome Trust, London.
3407/A

De la phisionomie de la Langue & des dents.

Chap. vi.

La langue est vn petit membre, mais iectant & euantant grandes choses: & estant mal incurable, pleine de venin mortel: & d'autant plus pestilencieux, qu'il ne peut estre assez cogneu par la physiognomie ny dailleurs. En quelque sorte & maniere

que à icelle on prendra garde, on la trouuera bien peu conſtante, & ſemblable à elle ſinon en tout ce qui apartiẽt à begayer, & à eloquece. Pareillement la groſſe langue faict begoyer l'homme, auſſi faict celle qui eſt deſmeſurée & treſlongue. Au contraire, ceux qui ont la langue meuue, pointure, & polie comme celles de viperes ſerpens ſont eloquens, fins, ruſez & prudens combien que les Aſtrologues diſent icy, n'aduenir le begayement ou bleſſoyement, par le vice & imperfection de la lãgue, mais de Mercure tourné & retrogardé. De laquelle choſe nous parlerons en autre lieu. La raiſon eſt ſemblable des dẽts. S'ils ſont eſpois & en forme de chien, ils denotent par celle force, longue vie.

Certes ie ne voy point la raiſõ pourquoy on ſe doiue plus icy arreſter. Car nous voyons des vieillards eſtans deſia ſur le bord de leur foſſe, qui iamais n'eurẽt au-

Early European Books, Copyright © 2012 ProQuest LLC.
Images reproduced by courtesy of The Wellcome Trust, London.
3407/A

cun mal aux dents. Et au contraire, les dents flestries, & fanées, & pourries, trẽblantes moisies & menuës, signifiẽt brieueté de vie, abondante chaleur, & humeur nuysible, & de celles manieres sõt quasi celles des colericques, autrement, quant au courage, ne sont veuës changer aucune chose, qui aye esté obseruée ou apperceuë. Quand les dents sont deslouchées hors de leur lieu ouordre, elles denotent vn hõme de nulle valeur, bauard, qui ne faict que caqueter, arrogant & fier, pompeux, leger & inconstant.

Du Menton.

Chap. VII.

LEs Philosophes sont d'accord quant au menton. Car tout ainsi, que le Nez recourbé, ou mussé, ou aigu, signifie

ſignifie touſiours courroux, audace, & tyrannie : auſſi fait le menton aigu. Ie ne me peux contenir de dire a tous, que l'on doit ſe donner garde de frequenter ceux qui ſont mutilez & imparfaits en aucuns membres. Ie dis de ceux qui ſont priuez d'aucuns membres, non par art ou par malefice, mais nature. Et combié que cela ſoit veu par aduenture trop curieux ou ſuperſticieux, toutesfois on a trouué, & ont notté les Sages, deſquels nous auons recueilly ces choſes, c'eſt à ſçauoir, Galien, Hyppocrates, & les autres auſſi, auſquels fortune a eſté contraire, & mal propice. Exemple de mon dire : ceux qui ont les yeux mutilez ou imparfaits, le nez, la bouche, les pieds, les mains, & clochent ou boitent de l'vn des pieds, ou leſquels nous cognoiſſons eſtre Saturniens. Choſe ſuperſticieuſe, diſ-je, ſera veuë ce que ie dy, mais ie dy la verité : & le dy hardiment & audacieuſement. Les Saturniens & Ioui-

Early European Books, Copyright © 2012 ProQuest LLC.
Images reproduced by courtesy of The Wellcome Trust, London.
3407/A

aux ne s'accordent point : ny les Martialiſtes auſſi auec les veneriens. Conſideré ce que ie dy aſſemblées, & monopoles des hommes. Ie ne ſçay quelle choſe-là ſe treuue entretenir, combien qu'ainſi ſoit, que ce n'eſt autre choſe que la repugnance des Planettes, & infortune des aſpects. Saturne eſt froid & ſec. Iupiter chaud & humide. Mais toutesfois peut on maintenant faire que le froid & chaud ne ſe diſcordent. De rechef, Saturne fait les hommes parreſſeux, chiches, lourdaux, ſolitaires, mauuais & indomptables. Iupiter les rẽd humains, faciles a tourner, dociles & begnings. Cela doncques qui eſt és qualitez des planettes influë, & eſt donné aux choſes & entendemens, ſelon la qualité d'icelles planettes. Qui donc eſt celuy qui accordera leurs volontez, ou qui ce pourra de cecy deſẽpeſtrer? Mais celuy qui a deſia appris cela par Aſtrologie,

cognoiſt tres-bien que c'eſt qu'on doit attribuer a vn chacun, & comme il doit eſtre conduit, & ſi pourra bien de ſes effets remettre & rejetter quelque choſe. Comme Venus qui par ſa nature ne s'accorde point auec Mars, neantmoins par ſa douceur elle appaiſe la cruauté d'autruy. Quand a ceux qui ſont ſignez ou marquez naturellement, ce prouerbe commun eſt par tout celebre, lequel on attribuë à Ariſtote, diſant: Il ſe faut bien garder de ceux que nature a ſignez. Touchant des Saturniens, le tres elegant & tres-docte Marcilius ficinus en a parlé en ſon troiſieſme liure, ou il dit le moyen d'acquerir la vie des cieux & planettes, & ſont telles ſes parolles. Les Saturniens ſont ords & ſalles, ignorans, enuieux, triſtes & abandonnez aux ordz & falles eſprits: deſquels fuy la compagnie de bien loing. Car la poiſon de Saturne ſe cache ailleurs endorniſe, comme le ſouphre eſtant loing de

Early European Books, Copyright © 2012 ProQuest LLC.
Images reproduced by courtesy of The Wellcome Trust, London.
3407/A

flamme, mais es corps viuants ſouuent ard, & comme celuy ſouphre allumé, ne bruſle tant ſeulement, mais auſſi de ſa nuyſante vappeur remplit toutes choſes autour de luy, & infecte tous ceux qui eh approchent. Et ainſi les Iouiaux ſont malheureux, s'ils ſont prez de quelqu'vn qui ſoit en telle ſorte notté de nature. Iuſques icy ſont les parolles de Marſilius. Le bruit commun eſt, qu'Appolonius Thianeus trouua en Epheſe vn vieillard Saturnien, qui en ſa ſeule prevenance auoit infecté de peſte toute la ville. Veu donc que ces choſes ſont declarées aſſez amplement par celuy homme treſſage, nous laiſſons les autres au diligent & ſoigneux lecteur, & nous contentons ſeulement auoir nommé l'autheur.

Early European Books, Copyright © 2012 ProQuest LLC.
Images reproduced by courtesy of The Wellcome Trust, London.
3407/A

Des cheueux & autres accidens.

Chap. VIII.

NOus deſcrirons proprement la phyſionomie des cheueux ſi nous declarons premierement leur nature. Les cheueux ne ſont autre choſe, ſinon vne vapeur chaude & ſeiche, eſpoiſſie, ſerree & ſeichee par l'air qui eſt autour & a l'enuiró. Par laquelle diffinition eſt donnee la cognoiſſãce que les Saturniẽs & vieillards ſont debiles & foibles a cauſe du perpe-

Early European Books, Copyright © 2012 ProQuest LLC.
Images reproduced by courtesy of The Wellcome Trust, London.
3407/A

tuel froid des forces & vertus. Auſſi les Coles coleriques ſont veluz & cheueluz, pour cauſe de leur chaleur & humeurs aduſtes : ſinon en ceux eſquels ẽbõde trop grãde chaleur. Aucuns cheueux ſont creſpés & retors, laquelle choſe les medecins attribuent aux pores du corps, leſquels rompuz & ouuerts, diſpoſent en tel odre la cheuelure. Incontinent apres ce, aſſeons iugement : La cheuelure plaine & bien vnie, molette, doüillette, prime & menuë, denotte l'homme effeminé, delicat, craintif, laſche & paiſible. La perrucque roide & aſpre, & groſſe, denotte l'homme aduentureux, robuſte, trompeur & bienheureux. Ceux qui ont le front cheuelu, & les temples couuertes de poil rude & picquant, ſont exceſſifs & diſſoluz en toutes choſes, menteurs, arrogans & preſomptueux. Si les cheueux creſpés ſont durs, cela denotte touſiours laſche-

Early European Books, Copyright © 2012 ProQuest LLC.
Images reproduced by courtesy of The Wellcome Trust, London.
3407/A

té & cõtardiſe d'entendemẽt. Ceux qui ſont creſpés es angles des temples, a la maniere d'vn cornet, & ſont creſtez ou en forme de heaume, sõt adõnez a quelque grand vice plus que nul des autres hommes: pareillement faut iuger de celuy qui l'a rouge, ce que tous ſçauent cõmunement. Ceſte perruque qui noircit d'aucune noirceur blanchaſtre eſt la meilleure: Et ceux qui ainſi l'ont, faut dire, qu'ils ſont prudens, penſifs, fideles, loyaux & bons, ſemblablement auſſi la blanche cheuelure, la jaune & la blanchaſtre denotte meſme choſe. Nous adjouſterõs auſſi en paſſant cecy, que nous auons obſerué de l'opiniõ des medecins Ceux qui en jeuneſſe incontinẽt ont les cheueux blancs, ſont paillardz, inconſtans, & ne ſe peuuent contenir de hãter fẽmes. Dauantage, Alexandre Aphrodiſeus, a dit, que celle humeur qui aux femmes elle ſe change & muë en ſang

Early European Books, Copyright © 2012 ProQuest LLC.
Images reproduced by courtesy of The Wellcome Trust, London.
3407/A

menſtrual ou en laict, quand elles ont cõçeu. Et celles auſquelles croiſt la barbe, ſont appellees viragines, ou homaſſe, & eſt choſe certaine que telles appetent grandement luxure.

De la Phiſionomie de la face. Chap. IX.

TE ſemble-il point choſe merueilleuſe, que tant de faces d'hommes & de femmes, a peine deux ſe reſſemblent, & a ceſte cauſe on n'en peut donner certaine cognoiſſance en ce traicté. Mais qui pourroit s'enquerir du courage

Early European Books, Copyright © 2012 ProQuest LLC.
Images reproduced by courtesy of The Wellcome Trust, London.
3407/A

& de la fantaisie de tous. Toutes-fois, si aucun est fort curieux, il a pour ce faire la couleur & sa proportion, car tout ainsi que le dernier des couleurs ou les temperamens demonstrent les choses quelles signifient. par les peintures, semblablement la couleur au visage de l'hõme denotte bonté ou malice. La couleur rouge est tousiours a craindre: & demõstrant aussi (selon le prouerbe) chaude complection. La couleur meschante, violette ou plombee, outre ce qu'elle denotte collere noire, & Saturnique inclination signifie aussi autres mauuaises affections du courage, comme enuy, courroux, ire, rancunes machinations & espies.

La couleur blanche, feminine, molle & froide, denote l'hõme froid & mol ou effeminé, sinon quand il y a quelque rougeur meslee parmy la blancheur, cõme l'on voit au visage des sãguins Ceste couleur vermeille entre toutes les autres

n'eſt ſeulement à loüer, mais auſſi fait occuper l'homme es choſes honneſtes, & le rend y doine & ſuffiſant a tout. Quãt a la proportion de la face, notte biẽ cy. Toute face eſt ou longue, & y apparoiſſent des deux coſtez des os des maſchoires ſortans hors, laquelle choſe demonſtre l'homme eſtre orgueilleux, aduanturieux, faiſant tort a autruy, riotteux & trompeur. Ou elle eſt moyenne, nõpas fort maigre ny trop graſſe, & ſignifie l'homme conuenable & propre a toutes choſes.

La face charnüe le denotte eſtre parreſſeux, flegmatique, lẽt & tardif, lour-

Early European Books, Copyright © 2012 ProQuest LLC.
Images reproduced by courtesy of The Wellcome Trust, London.
3407/A

daut, craintif, paillard, inconſtant & preſomptueux, d'autant plus qui ſera gras, de tant-plus ſera indomptable, & aura l'eſprit lourt & hebeté. La face maigre moyennement denote l'homme ingenieux & prudent. Mais les enfleures qui aduiennent aux maſchoires par accident ſans chair, demonſtrent autres choſes, c'eſt a ſçauoir Epilentie & le mal Royal. La face qui eſt paſle n'eſt iamais de bonne ſignifiance. La jaune qui toutesfois n'eſt pas jaune par nature, denote la maladie qu'on appelle jauniſſe, ou bien en oppilation de la ratelle ou inondation du ciel & colere. Les medecins diſent que ceux-là ne viuent point plus de ſoixante ans. Nous laiſſons les autres choſes, par ce qu'elles ſont communes.

Early European Books, Copyright © 2012 ProQuest LLC.
Images reproduced by courtesy of The Wellcome Trust, London.
3407/A

De la physiognomie des oreilles. Chap. x.

Ie'açoit que les oreilles que les oreilles ne viennent pas bien au regard toutesfois elles sont ouuertes, larges, lõgues a la forme de celles d'vn asne, & sõt plº mesurees & considerees selon la nature des bestes que des hõmes. Ceux-la qui ont les oreilles comme vn asne sont parresseux & lasches, & tiennent de la complection des asnes. Ceux qui ont les oreilles trousses & petites comme celles des Singes, sont incõstans & trompeurs.

Early European Books, Copyright © 2012 ProQuest LLC.
Images reproduced by courtesy of The Wellcome Trust, London.
3407/A

De la Phisionomie de la teste.

Chap. 11.

SI tu prens la bouche, & le menton les levres & les cheueux, le front les yeux, & les temples, & jouës, toutes ces choses ensemble font la teste tres-grande ou bien petite. Celle qui est aiguë en haut, denotte l'home inconstant, lourdaut, estourdy, a qui on ne peut rien apprẽdre, hebeté & enuieux. La teste moyennement ronde, demonstre l'hõme sage, qui a bon esprit, & entendement, fin, & ayant bonne memoire. La teste petite, le gosier non point trop long, signifie l'homme auoir bons sens, sage & sçauant. La petite teste, & le col long denotte l'homme malheureux, foible & fol.

Early European Books, Copyright © 2012 ProQuest LLC.
Images reproduced by courtesy of The Wellcome Trust, London.
3407/A

De la couleur de toute la teſte & du corps.

Chap. XII.

CE que nous auons dit des membres, nous penſons eſtre choſe ſemblable du corps. Si en taſtant ce petit corps nous le conſiderons diligemment nous cognoiſtrons facilement ſa qualite & complexion. La peau delicate, greſle, deliée, bien nette & polie, & qui eſt molle chair, ſignifie que le ſang domine: meſmement s'il y a quelque peu de rougeur aux joües. La peau blãche, molle & charnuë, denote les flegmes, la brune ou rougeaſtre êſt ſigne de colere: La peau noire, noiraſtre, paſle, ou aucunement paſle, & bleſme, ſignifie melãcolie ou quelque colere aduſte. Si elle eſt ridée

neruеuſe, & pleine de durtez & eſpeſſe, elle eſt blanche, deliée, & maigre, cela ſignifie flegme, foibleſſe, debilité & telles choſes.

Des Bras. Chap. XIII.

IL ne nous faut point fort ſoucier des bras, car ie ne croy point qu'il y ayt perſonne de ſi lourd eſprit & entendement, qui ne iuge incontinent le bras eſtre fort & puiſſant, quant ils ſont nerueux ou charnuz, veu meſmement que les forces du corps viennent de ces choſes, excepté quand la peau ſera fort charnüe, & ny a point ou que bien peu de nerfs. De ceſte ſorte ſont les flegmatiques & ſanguins a toute pareſſe. Les bras merueilleuſement longs, denottent outrecuidance, magnanimité, petiteſſe & baſſe condition dont eſt yſſu, & auec cela, brieſue & courte vie. Ceux qui ſont courbez au regard de leur ſtature

& corps denotent les gens mescognoissans, eshontez, auaricieux, mesdisans, enuieux & orgueilleux & peu diferét de ceux qui ont les bras veluz & pleins de poilz, lesquels sont aussi effrontez, batãt l'vn, ou tousiours poussans l'autre, paillards, fins & cauts, malicieux, incõstans variables, & ayans beaucoup de parolles.

De la poitrine & des costez. Chap. xiv.

CEux qui ont escrit de la nature des besties, dicernent & iugent la force du Lyon, non seulement venir de la poitrine

eſtomach, mais auſſi l'audace. Et par celle coniecture nous liſons que celuy qui a l'eſtomach ſortant hors & apparoiſſant, eſt fort & hardy, paillard, effronté, demandeur, iniurieux & vilain en paroles, orgueilleux, noiſeux & chiche. L'homme qui a l'eſtomach velu & couuert de poil rude & picquant, eſt de colerique complexion, l'eſtomach qui eſt chauue denote froide complexion & flegme. A ceſte cauſe ceux qui ont la poictrine boſſuë & eſleuée inegalement d'vn des coſtez, ſont dits & conneuz trompeurs, eſpieux & prompts & enclins à choſes mauuaiſes, belliqueux, menteurs & diſſimulateurs. Pareillement ceux auſquels l'eſtomach rougit iuſques au goſier ſont remplis de courroux & d'ire, noiſeux, preſumptueux, orgueilleux, variables & auſſi craintifs. Toutesfois on dit que l'eſtomach qui eſt poly, vn peu charnu, & n'a aucun poils eſt tres bon ſigne d'homme diſcret, ſa-

Early European Books, Copyright © 2012 ProQuest LLC.
Images reproduced by courtesy of The Wellcome Trust, London.
3407/A

ge & prudent, & bien naturel.

Et à fin que nous ne laissions aucune chose qui soit vtile en l'art de Medecine, il est tres-vtile de sçauoir cecy, ceux qui ont leur cœur plus petit sont plus courageux que ceux qui l'ont grand, car les esprits vitaux poussans & mouuans sont plus conioincts & vnis en vn petit mombre qu'en vn grand: là où (quand ils y sont) ils s'esclairent facilement çà & là.

De la Physiognomie de la Main.

CHAP. XVI.

POur ce que nous auons abondamment escrit de la Physionomie de la main, en nostre liure de Chiromance, là nous renuoyons le Lecteur.

Early European Books, Copyright © 2012 ProQuest LLC.
Images reproduced by courtesy of The Wellcome Trust, London.
3407/A

Du Ventre & du Dos & Entrailles.

CHAP. XV.

IL n'y a pas fort grand difficulté ou affaire, pouuoir iuger en voyant le ventre, le dos ou les entrailles, quel eſt vn chacun homme, car ces membres ne ſont pas les plus petits du corps.

Or donc, ſçachons quelles choſes en ſont. Le ventre velu iuſques au nombril & plein de poil rude, denote principalement vn homme luxurieux, auantageux, courageux, entendu, prudent & ſage, ſtudieux, cault & fin, autrement bien tard fortuné & heureux: Le ventre maigre & mince ſignifie chaude & colerique cõplexion, & aucunesfois melancolique. L'on dés long-tẽps obſerué que ceux qui ont le ventre gros & gras ont

Early European Books, Copyright © 2012 ProQuest LLC.
Images reproduced by courtesy of The Wellcome Trust, London.
3407/A

le plus ſouuent l'eſprit & l'entendement lourd. Celuy dos eſt le plus à loüer, qui eſt large & fort, laquelle choſe eſt ſigne d'homme puiſſant. Aucuns ſont d'opinió qu'il ſe faut garder de frequenter les boſſus & courbez, pour ce que ſus tous les autres ils ſont entachez d'aucun notable crime, principalement de detraction & enuie. Les cuiſſes graſſes charnuës, denotent le ſemblable que le gras & le mol de la jambe, ou eſt la rate, quãt il eſt gras, c'eſt à ſçauoir hardy & fort. Pareille raiſon eſt de ceux qui ont depuis le genoüil iuſques en bas nerueux, maigre, delié & menu, laquelle choſe denote foibleſſe & debilité, & cõme l'õ voit euidemment. On eſtime grand indice de debile & petite puiſſance. Quand les pieds ſont ſans poil, & au contraire s'ils ſont fort veluz & pleins de poil rude, c'eſt ſigne de ne ſe pouuoir garder de hanter les femmes & auſſi d'outrecuidance. Ceux qui ont pieds durs, ont

Early European Books, Copyright © 2012 ProQuest LLC.
Images reproduced by courtesy of The Wellcome Trust, London.
3407/A

l'entendement lourd & hebeté, mais ceux qui les ont mols & legers ils ont l'eſprit mol & leger. Quand eſt des femmes, ce a eſté obſerué que celles qui ont longs pieds ſont les plus conuenables à engendrer enfans, car on dit que l'appetit d'engendrer eſt principalement iugé & cogneu és pieds. Et certes on dit que le pied eſt le ſigne de la nature de la femme, laquelle choſe afferme le grand Albert au liure des ſecrets des femmes, c'eſt à ſçauoir la meſure de la moitié du pied, & n'eſt cela trop mal dict. Certainement i'ay leu en autres liures faits par des Medecins, qu'à grand peine peut auoir aucun compagnie de femme, charnellement, c'elle n'a les pieds chauds.

Early European Books, Copyright © 2012 ProQuest LLC.
Images reproduced by courtesy of The Wellcome Trust, London.
3407/A

De la Stature de tout l'homme.

CHAP. XVII.

NOvs pouuons iuger par la ſtature du corps de l'homme, car nous liſons és hiſtoires comme Maximinus fut iugé eſtre lourdaut, à cauſe qu'il auoit le corps de grande & merueilleuſe corpulence. Et de là vint auſſi ce prouerbe: La Limace d'Egypte, & la chauſſe de Maximian. Mais quel beſoin eſt il d'alleguer quelque choſe de cecy? Quoy qu'il en ſoit, nous voyons communément tous ceux qui ſont ainſi prodigieuſement grands eſtre bien peu, ou rien ſages & entendus: Et ce principalement quand ils ont le corps long & maigre & ont le col long eſtendu cõme la Cicogne. Nous en auons veu aucuns en ceſte mode au Palais de Fri-

deric troiſieſme & Charles, Empereurs, eſtans ſi longs & ſi maigres que c'eſtoit merueilles & auſſi ils eſtoient tellement hors du ſens & niaiz, que c'eſtoit choſe admirable. Et ne different en grande choſe à ceux qui cheminent courbez. A ceſte cauſe eſt confirmé le dire ancien: I'ay veu peu ſouuẽt l'homme grãd eſtre ſage, & le petit humble. Le corps de moyenne ſtature conuenablement gras bien fourny des autres qualitez, denote l'homme eſtre de bon entendement & eſprit ſage, diligent & appareillé à toutes choſes.

Epilogue & recapitulation de tout l'art de Phyſionomie.

NOVS auons dict les choſes ſus-eſcrites, afin que nous ramenions tout en ſommaire & abbregé, combien que ce que nous auons eſcrit ſoit

Early European Books, Copyright © 2012 ProQuest LLC.
Images reproduced by courtesy of The Wellcome Trust, London.
3407/A

ſuffiſant & ſatisface. Si donc à bref parler tous les membres du corps ſont meſurez depuis la teſte iuſques aux pieds, s'il faut parler de chacun, il faut premierement dire des yeux : Ceux qui ont les yeux humides, luyſans, ioyeux & dardans, denotent telles mœurs, c'eſt à ſçauoir qu'ils ſoient ioyeux & plaiſants. Mais ces choſes peuuent eſtre veuës plus clairement, ſi nous mettons au deuant de coſté, tout ainſi qu'en vne table, que ſignifie vn chacun membre, & cela auions intention de faire, auſſi nous auons fait telle ſituation.

Les yeux humides, luyſans & ioyeux, denotent bonnes mœurs & vie honorable & ceux qui ſont tortus, enfoncez, rougeaſtres & tres-grands, denotent gourmandiſe, gloutonnie & luxure.

Les petits enfoncez ſignifie auarice. Et les entreuers, ou avants vn peu de blanc meſlé auec du verd, denotent les eſpieurs & guetteurs, les bas fichez de-

Early European Books, Copyright © 2012 ProQuest LLC.
Images reproduced by courtesy of The Wellcome Trust, London.
3407/A

monſtrent vn trompeur. Les mobiles denotent vn homme qu'on doit craindre, noiſeux, enuieux & vanteur. Les yeux larges denotent les pareſſeux & tardifs. Les tremblans ſignifient vn coüart & laſche.

Ceux qui reluyſent par fois denotent les yurongnes. Les petits ſignifient les impudents ou eshontez: Les branſlans denotent les meſchans variables: Et petits demonſtrent les trompeurs.

Les yeux qui ſe tournent deuers le nez denotent les paillards.

Les larges qui degoutent & ont le regard mobile & inconſtant, ſignifie les enragez.

Les ſecs denotent fineſſe: Les tremblans ſignifient les impudens.

Les noirs & clairs denotent l'homme iuſte & raiſonnable, ingenieux, paillard & gentil, les yeux verds à l'enuiron denotent l'homme trompeur, meſchant & larron.

Early European Books, Copyright © 2012 ProQuest LLC.
Images reproduced by courtesy of The Wellcome Trust, London.
3407/A

Les yeux humides ſignifient la grãdeur de la penſée, entiere parolle, & iuſte conſeil. Les grands qui branſlent & dardent, denotent ceux qui ſont hors de leur bon ſang, inconſtans & gourmans. Ceux qui vont en tournant cauez, creux & ſecs, denotent les trompeurs & traiſtres. Les hauts les gros, les clairs, nez & humides ſignifient l'homme eſtre caut & fin, ſtudieux & amoureux. Les yeux qui coulent & pleurent, ou larmoyent non pas par maladie, denotent folie: Ceux qui ne voyẽt gueres & ſont ſecs, denotent les deſloyaux. Les yeux penetrans, larges, humides & clairs, ſignifient l'homme de bon eſprit, haut eſleué, impetueux, courageux, glorieux & vanteur. Les yeux noirs & reſplendiſſans denotent l'homme craintif & meſchants. Les yeux qui ſont enflez tout autour, ſignifient vn cruel, gourmand, & qui n'a choſe en ſoy qu'on peut aymer. Les yeux petits & creux, deno-

Early European Books, Copyright © 2012 ProQuest LLC.
Images reproduced by courtesy of The Wellcome Trust, London.
3407/A

tent vn conuoiteux & eſpieur. Les yeux rians demonſtrent l'homme raiſonnable, iuſte, enclin à rire, humain, & rendant guerdon & deuoir à ceux qui luy font plaiſir. Les yeux humides denotent vn homme de bon conſeil. Les yeux triſtes & humbles ou humides denotent vn homme ſtudieux. Les yeux qui s'en vont auec les ſourcils, ou ſe tournent & retournent quand & quand la peau qui les couure, denotent les gens amoureux & amiables. Ceux qui clignent les yeux feignans ne voir rien, & voyent ben, ſont eſpieurs & larrons. Les yeux chaſſieux ſignifient l'homme addonné à paillardiſe. Ceux qui ont les ſourcils fort eſtendus, ſont effeminez. Ceux qui ſouuent ioüent de leurs ſourcils, & peu couurans l'œil, tant deſſus que deſſous ſont adulteres.

Le front eſtroit denote folie: le long vn qui apprend aiſément: eſleué, enflé &

Early European Books, Copyright © 2012 ProQuest LLC.
Images reproduced by courtesy of The Wellcome Trust, London.
3407/A

rond denote vn fin & caut, ne voulant venir à raiſon. Le ridé qui à pluſieurs ſoucis & faſcheries: Le rond eſt ſigne d'vn enuieux & trompeur. Le large demonſtre l'homme liberal.

Les ſourcils fort peluz, denotent vn homme begue, & s'ils ſont eſtendus iuſques aux temples, c'eſt ſigne d'vn homme ord & ſale.

La face pleine & bien vnie, denote vn plaideur ordinaire & noiſeux, la face qui fait tort à autruy ord & ſale.

La fort maigre eſt ſigne d'vn ſage: la charnuë, demonſtre vn qui facilement apprend: la face triſte denote vn fol.

Les aureilles larges & ouuertes, denotent l'homme inſenſé les grandes & ouuertes outre mets, ſignifient vie imprudente, & mal aduiſé. Les petites vn fol, les quarrées, vn ſçauant.

Le nez agu denote vn homme qui facilement ſe courrouce. Le gras & petit eſt ſigne d'vn mal complexionné.

Early European Books, Copyright © 2012 ProQuest LLC.
Images reproduced by courtesy of The Wellcome Trust, London.
3407/A

Celuy qui tourne vers la bouche, ſignifie l'homme honneſte, puiſſant, docile, & qui apprend ayſément. Le grand denote bonté : Le petit tromperie : Le camus paillardiſe.

Les narines fermes & dures denotent force, les rondes crainte, les larges eſtenduës çà & là ioyeuſeté, les eſtroictes & rondes ſignifient l'homme fol.

La bouche large denote vn vaillant en guerre & hardy. Celle qui eſt grande & ouuerte & à la levre ſuperieure fort apparente : Et paſſant outre, la deſſous ſignifie vn goulu, meſchant, grand parleur : Sot & indiſcret, meſchant & cruel.

Les levres petites, tendres & ſubtiles denotent vn homme eloquent.

Les menuës, & la bouche petite effeminée, les charnuës vn fol.

Ceux auſquels les dents (comme celles des chiens font eſleuer les levres, ſont outrageux en parolles & infidelles.

Early European Books, Copyright © 2012 ProQuest LLC.
Images reproduced by courtesy of The Wellcome Trust, London.
3407/A

Les Memmelles pendantes dés la poitrine ſignifie vn violeur.

Le ventre grand denote vn homme indiſcret, mais, glorieux & luxurieux.

Le ventre eſtroict, auec la poictrine plantureuſe denotte l'homme entendu, & qui donne bon conſeil.

Le doz large denote nobleſſe & vaillãce.

La mediocrité du dos & de la poictrine ſignifie vn homme loüable.

Le boſſu & vouté, eſt ſigne d'vn chiche & auaricieux.

Les bras trop longs denottent audace, bonté & force.

Les courts ſignifient vn ſemeur de diſcenſions, & paillard.

Les mains courtes denotent l'homme grandement gras & robuſte. Si elles ſont graſſes & auſſi les doigts, c'eſt ſigne d'vn larron : les petittes denotent vn homme fin & caut.

Les pieds charnuz denotent folie: les petits & legers ſignifient dureté & rudeſſe.

Early European Books, Copyright © 2012 ProQuest LLC.
Images reproduced by courtesy of The Wellcome Trust, London.
3407/A

Le gauïon aſpre ou la gargotte, denote vn baueur, vain & inutile.

Le col long & greſle ou delié, denote l'homme craintif & mal complexióné.

Le gros & long vn furieux, craintif, & opiniaſtre.

Le moyen vn docile, robuſte & vertueux.

Le gras ſignifie gens ignorans, barbares, ruſtaux & malaiſez à contenter.

Le col rude & aſpre, denote l'homme iniurieux: le court, vn ſot & indiſcret.

Le courbé vn nonchalãt & auaricieux.

Le col penchant à dextre, denote vn homme attrempé & moderé: Et s'il pẽd du coſté gauche, c'eſt ſigne d'vn hanteur de tauernes, bourdelier, & fol.

Le grand eſtomach denote vn homme honorable.

Le large & plantureux ſignifie grand cœur & courage, audace & bonté.

Le petit vn craintif, le charnu vn inhumain & cruel.

Early European Books, Copyright © 2012 ProQuest LLC.
Images reproduced by courtesy of The Wellcome Trust, London.
3407/A

Les iambes menuës denotent ignorance, les grosses audace & force, les larges & amples, magnanimité, les nerueuses, fermeté.

Courtes & grasses, cruauté: les bossuës & creuses en bas, signifient les hommes mauuais: les molles & enflées, arrestez.

Le gras & mol de la iambe s'il est gros & court denote le talon rude, & les cuisses grasses demonstrent rage à venir.

Cela sont les brefues introductions, la sciẽce de Physiognomie, par le moyen desquelles vn chacun peut iuger de l'esprit & entendement des hommes. Et certes ie ne doute point qu'Aristote, les Medecins, Valla & plusieurs autres n'ayent escrit le semblable. Laquelle chose ne diminuë aucunement nostre entreprise & honneur. Nous auons fait ce que nous auons peu, & ce par leur moyen & ayde. Et si par aduẽture quelqu'vn nous veut blasmer, soit aduerty que nous n'auons pas escript des

Commentaires

commentaires, mais vn abregé & petit traitté : & ainsi soit la fin.

DEFINITIONS DES FACES des Signes, & qu'elle chose fait le Soleil en chaque maison, a ceux qui naissent.

Liure troisiesme.

PVIS que nous auons deliberé introduire & enseigner les hommes studieux és disciplines de l'Astrologie, & soient plusieurs choses necessaires & requises à obseruer, apres la sçituation des maisons, & iugemens des horoscopes; reste dauantage de cognoistre la face des signes, & que c'est qu'ils font en chacun degré. Certainement le Soleil & les autres Planettes ôt diuerses operatiõs en leurs degrez

Early European Books, Copyright © 2012 ProQuest LLC.
Images reproduced by courtesy of The Wellcome Trust, London.
3407/A

& faces: car ils signifient vne chose en la premiere face, autre en la seconde, & vne autre en la tierce. Et aussi afin que tu l'entendes, notte que chacun Signe est party en trente degrez. Ces trente degrez soient diuisez en trois parties. La premiere partie sera iusques a dix, & tiẽdra la premiere face. Et puis tout ce qui interuient depuis dix iusques a vingt, est dit la seconde face: & le reste iusques a trente, est la face troisiesme, & ainsi faut conter auec les autres signes. Ces degrez d'autant que plus ils accroissent, d'autant decroissent-ils en leur vigueur, principalemẽt és dernieres faces. Et sont faits plus posez & bas en la fin qu'au cõmencement ou au milieu. Nous auons annoté & obserué es choses & autres, briefuement d'Abraham, Haly, Alcabice, & de Firmicus. Et si quelque enuieux nous veut reprendre, pour quoy nous tirons ces enseignemens des autres auec les nostres, nous luy respondrons que

Early European Books, Copyright © 2012 ProQuest LLC.
Images reproduced by courtesy of The Wellcome Trust, London.
3407/A

ſes ſçauantes perſonnes n'ont pas eſcrit toutes les choſes leſquelles peuuent faire vn bon & parfait Aſtrologue : mais ce qu'ils ont eſcrit, ils l'ont fait pluſtoſt pour auoir ſouuena ce & memoire, que pour enſeigner les autres. Apres auoir dit cela, venons a parler du mouton ou Aries.

Le Soleil en Aries.

Le Soleil eſtant en Aries, qui eſt le premier entre les autres 12. ſignes, fait cõmunement les enfans nais és premiers

Early European Books, Copyright © 2012 ProQuest LLC.
Images reproduced by courtesy of The Wellcome Trust, London.
3407/A

dix degrez, quelque peu roux, camus, ayans petit ventre & eſtroit, maigres & ſignez au pied ſeneſtre, ou aũ coude: ayans pluſieurs amis, hayſſans le mal, & enſuiuans ce qui eſt bon.

En la ſeconde face, c'eſt a ſçauoir depuis le dixieſme degré d'Aries, iuſques au vingtieſme, il le fait noir : laquelle noirceur pourtant n'eſt pas eſtime vicieuſe, ny mal ſeante, mais eſt ſigne de beauté, grande ciuilité & honneſté. Il eſt de qualité temperee, facile à ſe courroucer, ſoupçonneux, cauteleux, courageux, enuironné de pluſieurs ennemis, qui le pourſuiuent iuſques a la mort.

En la tierce face, il le fait aucunefois roux, entremeſlé de couleur iaune, ſolitaire, penſant diligemment a embuſches & ſouuent a tromperies.

Early European Books, Copyright © 2012 ProQuest LLC.
Images reproduced by courtesy of The Wellcome Trust, London.
3407/A

Le Soleil au Taureau.

L'enfant né en la premiere face ce eſt diligent, prompt, & a les yeux aucunesfois tres grands & groſſes léures & marqué au col, veritable, fort plaiſant.

En la ſeconde face, l'enfant eſt paillard, ſuiet a ſon plaiſir deſordonné: mais non pas tant comme en la premiere face du ſigne: neantmoins il eſt vagabõd & inconſtant. En la tierce face, il eſt plus froid de complection, pour ce que Saturne poſſede ceſte derniere face là, il engendre les douleurs des oreilles, du ventre & deſcuiſſes.

Early European Books, Copyright © 2012 ProQuest LLC.
Images reproduced by courtesy of The Wellcome Trust, London.
3407/A

Le Soleil en Gemini.

Si quelqu'vn vient a naiſtre en la premiere face de Gemini, il ſera de ſtature moderée, ayant beau corps & bien cõpoſé & formé de tous ſes membres, il ſera auſſi doux & paiſible, laborieux, & pour cauſe des femmes ſera infortuné, & auſſi ſterile. En la ſeconde face il

Early European Books, Copyright © 2012 ProQuest LLC.
Images reproduced by courtesy of The Wellcome Trust, London.
3407/A

diminuë la ſtature, & adjouſte, noiſeur: & notte l'homme au coude, & aux genitoires. Et ce que l'homme eſt veu auoir perdu en autres choſes, il le recouure en eloquence.

En la troiſieſme face, quand les degrez defaillent, auſſi defaut la bonté des nais en ceſt inſtant, & la iuſte proportion des membres : & donnent la cõplexiõ d'vn ſot & ſemeur de bourdes.

Le Soleil au Cancre.

L'homme nay és dix premiers degrez

Early European Books, Copyright © 2012 ProQuest LLC.
Images reproduced by courtesy of The Wellcome Trust, London.
3407/A

eſt beau de corps & de cheueux : ayans les ſourcils eſtroits, de ſçauant entendement, marqué au bras droit & es cuiſſes En outre il aura bon eſprit & abondance d'amis.

L'homme né en la ſeconde face, a les cheueux roux, & eſt de ſtature courte, ſigne aux yeux & ſans barbe.

En la tierce face l'homme eſt gras, hebeté, plein de poil aux ſourcils, rongneux, & quaſi ayant la face enflée.

Le Soleil au Lyon.

Early European Books, Copyright © 2012 ProQuest LLC.
Images reproduced by courtesy of The Wellcome Trust, London.
3407/A

Le Soleil en la premiere face du Lyon fait a l'homme beau corps, de couleur rouge, entremeſlé d'vn peu de blanc, ayant les yeux tournans, le corps droit, les pieds malades, meſmement en vieilleſſe, par ſes beaux faits & renommee, cogneu de pluſieurs : ſimple & aymé des Roys & Princes de la terre

En la ſeconde face, l'homme eſt de large eſtomac, & a les genitoires & mẽbres greſles, il eſt prudent & honorable.

En la troiſieſme face, l'homme eſt de courte ſtature, le corps de couleur de roſe, entremeſlé de blãc, ſuiet a pluſieurs maladies, ſuiuant les bordeaux, & aymãt les femmes.

Early European Books, Copyright © 2012 ProQuest LLC.
Images reproduced by courtesy of The Wellcome Trust, London.
3407/A

Le Soleil en la Vierge.

La Vierge eſtant en la premiere face du Soleil, fait l'homme de conuenable ſtature, il a le corps grand, belle face & cuide beaucoup ſçauoir : ingenieux, prudét ayant la voix fort haute & reſonnante, ſçauant en pluſieurs ſciences, mais ſterile a engendrer enfans.

En la ſeconde face, pareillement il a

Early European Books, Copyright © 2012 ProQuest LLC.
Images reproduced by courtesy of The Wellcome Trust, London.
3407/A

beau visage, petits yeux, beau nez, & est religieux, sçauant, bon, veritable & desireux de gloire.

En la troisiesme face, l'homme est simple, beau, facile, a enseigner, docile, ayant bon sens, prudent & bon.

Le Soleil en Libra.

Le Soleil en Libra fait l'enfant de belle forme, veu qu'il est signe d'humaine forme, simple, laborieux, paisible, modeste, & posé : & sera blesé en la teste.

En la seconde face, pareillement il a

ce belle, mais il aura les yeux chassieux ou plorans, ou la paupiere luy couurira vne partie de la prunelle, & sera comme clignant les yeux a demy, car il aura aucune tache en iceux.

En la tierce face il sera honorable, & beau, & luy portera on reuerence, mais en la fin il sera sans honneur, & se garde bien d'estre empoisonné.

Le Soleil au Scorpion.

Le Soleil en Scorpion, fait l'homme

Early European Books, Copyright © 2012 ProQuest LLC.
Images reproduced by courtesy of The Wellcome Trust, London.
3407/A

difforme, ayant vn ſigne en la teſte ou es eſpaules, ou au pied ſeneſtre, ou au bras, de large eſtomac, ioyeux en racõtant facẽties, ſobre & diſcret.

En la ſeconde face il aura grande teſte, ſera grand parleur, & aura vn ſigne aux genoux ou au dos.

En la tierce face, il ſera de petite ſtature, ayans les yeux retors, grand mangeur & bordelier.

Early European Books, Copyright © 2012 ProQuest LLC.
Images reproduced by courtesy of The Wellcome Trust, London.
3407/A

Le Soleil au Sagitaire.

Le Soleil au Sagittaire, fait l'homme beau, de grande ſtature, courtiſan, & ſtudieux de bonnes choſes.

En la ſeconde face, il le fait de propre & conuenable ſtature, ayant beau regard, jaune, ayant les ſourcilz eſpanduz, & eſt ſigné en l'eſtomac.

En la tierce face, il le fait haut, & beau, de large & ouuert eſtomach, marqué en icceluy eſtomach & au pied.

Early European Books, Copyright © 2012 ProQuest LLC.
Images reproduced by courtesy of The Wellcome Trust, London.
3407/A

Le Soleil en Gapricorne.

Le Soleil en Capricorne fait l'homme de large eſtomac, tendre, de ſtature competente, mais aucunement noire, ſigné d'vne petite notte au coude, ou en la poitrine, & eſt fin & malicieux.

En la ſeconde face il le fait beau, marqué au bras ſeneſtre, & s'il prend naiſſance de nuit, il ſera malicieux.

En la tierce face, l'homme ſera tres-beau de corps, la face jaune, ſigné au bras, ou au genoux. Il ſe faſchera ayſemẽt, ſera amiable, & amateur desfẽmes

Early European Books, Copyright © 2012 ProQuest LLC.
Images reproduced by courtesy of The Wellcome Trust, London.
3407/A

Le soleil en Aquarius.

Le soleil en la premiere face d'Aquarius, fait l'homme beau de corps & de visage, signé en l'estomac ou au pied gauche, & est doux, bening & gracieux en parolle, & traitable auec les hõmes.

En la seconde face il le fait fort lõg. le visage rouge, marqué au dos, ou au coude, suiet a plusieurs tribulations.

En la tierce face, l'homme est de courte stature, signé soubz le coul-

de,

Early European Books, Copyright © 2012 ProQuest LLC.
Images reproduced by courtesy of The Wellcome Trust, London.
3407/A

de, & aymant les femmes. Or celuy qui naiſtra au dernier degré ſera faict non ſeulement en la proportion du corps mais auſſi en tous ſes autres faicts differents.

Le Soleil aux Poiſſon.

Le Soleil eſtant aux poiſſons fait l'homme de corps mol, blanc, de large eſtomach, de barbe conuenante, de beau front, clere peau & nette, les yeux ouuers & beaux, & ſera charnu & honneſte.

En la ſeconde face l'homme ſera de ſta-

Early European Books, Copyright © 2012 ProQuest LLC.
Images reproduced by courtesy of The Wellcome Trust, London.
3407/A

ture courte, egale, la barbe noire, il sera vn peu velu, leger & ioyeux.

En la tierce face, il sera beau en tous membres, & honneste, & si aura la voix bien resonante.

Nous auons demonstré cecy estre digne de noter, c'est qu'il y a certains signes où formes, lesquels tendent à la magnitude où l'artificielle Astrologie, comme le Lyon la Vierge, & le Sagitaire. Les autres tendent à diminution comme les Poissons, le Cancre & Capricorne. Et ce qui des le commencement des signes du Mouton, du Lyon, & du Thoreau, faict tendre le corps à grosseur & force & tendent leurs fins à maigreur & saillant. Pareillement Gemini le Scorpion & le Sigitaire quand à leurs commencement tendent à maigreur & debilité, & d'iceux signes les vns tendent à grosseur & force. Mars, la Vierge, Libra, & le Sagitaire tendent à equalité & bonne propottion.

Early European Books, Copyright © 2012 ProQuest LLC.
Images reproduced by courtesy of The Wellcome Trust, London.
3407/A

Le Taureau, le Sorpion & les Poiſſons, comme dit Haly, font tendre l'homme à diuerſe proportion du corps. Ceux auſſi qui ſont nayz du iour, ſont plus beaux & clers que les autres qui naiſſent de nuict: car la nuict ayde les planettes ſignifians noirſeur, & obſcurité, Certes ceux ſeront epilentiques en la natiuité deſquels la Lune eſt auec Mercure, ne l'vn d'iceux embraſſe, montant à l'heure de la natiuité & ſi auec cela Saturne ayt eſté en l'anglet, en la natiuité du iour, où Mars en la natiuité de la nuict. Ils ſont auſſi pareillement fols, pour cauſe de Saturne qui eſtoit és anglets de la natiuité du iour & de la nuict, meſmement quand Cancer, la Vierge ou les Poiſſons ſont trouuez és anglets. Et quand Saturne eſt en la maiſon des luminaires: c'eſt ſçauoir au Cancer où au Lyon, il demonſtre touſiours la paſſion des yeux.

Les ſignes qui denote ẽpoules, ladrerie,

Early European Books, Copyright © 2012 ProQuest LLC.
Images reproduced by courtesy of The Wellcome Trust, London.
3407/A

taches, rongnes, gratelles, demangeſons, feu volage, ſourdeſſe, begayement, chauueté, & peu de barbe, ſont Aries, Cancer, Scorpius, Capricornus & Piſces.

Les ſignes de pluſieurs fils ſont Cancer, Scorpius, & piſces.

Les ſignes ſignifians l'honneſteté des femmes, leur religion & bonté, ſont le Taureau, le Lyon, & Aquarius.

Les ſignes raiſonnables, ſont Gemini, Virgo, Libra, & la premiere partie de Sagittaire, & toutes les parties d'Aquarius.

Les ſignes du courroux, & aigreur, ſont Aries, le Lion, & Scorpion.

Les ſignes crians, & qui ont forte voix ſont Gemini, Virgo, Libra, Mais ceux qui n'ont point de voix, ſont Cancer, Scorpius, & piſces.

Les planettes qui donnent les richeſſes, ſont trois, c'eſt à ſçauoir Iupiter, Sol, & Venus. Le soleil auſſi donne prudence, Mercure eloquẽce, & Venus belle parolle

Il y à trois ſignes Orientaux, Aries eſt le

Early European Books, Copyright © 2012 ProQuest LLC.
Images reproduced by courtesy of The Wellcome Trust, London.
3407/A

cœur d'Orient, le Lyon eſt la ſeconde triplicité & ſeneſtre part d'Orient & Sagittaire eſt la dextre part d'iceluy Orient.

Capricorne eſt le cœur de midy, & le Taureau eſt la ſeneſtre part, & la Vierge eſt la dextre.

La liure eſt le cœur d'Occident. Aquarius eſt la ſeneſtre part, & Gemini la dextre part d'Occident.

Cancer eſt le cœur de Septentrion, Scorpio la ſeneſtre part, Et les poiſſons finablement ſont la dextre partie de Septentrion.

Si tu veux ſçauoir dequoy ſert tel regard & aſpect des ſignes, & telle diſpoſition, entens en briefues parolles, nous diſons qu'il y a trois ſignes Orientaux, trois Meridionaux, trois Occidentaux, & trois Sepientrionaux. ceux d'Orient nous aydent ſi nous mettons & dirigeons les choſes que nous voulons faire à celle partie, ces ſignes ja naiſſans, & eſtant le Soleil en eux, comme

Early European Books, Copyright © 2012 ProQuest LLC.
Images reproduced by courtesy of The Wellcome Trust, London.
3407/A

si nous voulons sainement viure, dormir legerement, & prosperer en lignée, quand on est marié.

Item si nous desirons profiter quand nous voulons acheter quelque chose, où vendre par contract. Si nous esperons honneur où profit aucun, ou autre telle chose, faisons tout du costé de celle region, de laquelle regarde aux signes deuant dits. Comme au contraire si nous craignons que mal ne nous aduienne à cause d'iceux signes il nous faut euiter les signes contraires, & en celle maniere on poura iuger des autres choses. Nous auons aussi cecy d'escrit en passant quant nous auons parlé de l'equalité & nature des maisons.

Ainsi tu as (noble lecteur) en abondance, & toutesfois non pas moins succinctement les natures des faces & autres signes & images, & ne voy point en quelle maniere pouroit aucũ bailler cecy plus briefuement. Et si nous nous arrestons icy en

long propos ambigus, ce ne sera pas grand profit. En quelque maniere que ce soit, qu'ils nous auancent en l'Astrologie, toutesfois ils ne sont pas si grans, que nous nous y deuions totalement fonder & fier. Ces choses cy ne se doiuent point ignorer, neantmoins elles doiuent estre apprinses par telle moderation, que cela qui les sçait desia ne se cuyde estre bon Astrologien, comme persuadent aussi ceux qui sont Princes de celle science. A ceste cause ie t'admonneste d'vser d'Attrempance, qui que sois tu, qui és fort adonné à c'est art, afin que tu ne faces icy quelque chose trop à la haste, & aussi en effect, ne profere ton iugement de ces choses, soudainement apres la reuelation de la natiuité d'aucun enfant car il y a plusieurs choses lesquelles nous peuuent deceuoir. Comme la prudence de l'homme, la prouidence de Dieu, & le iugemẽt dece-

Early European Books, Copyright © 2012 ProQuest LLC.
Images reproduced by courtesy of The Wellcome Trust, London.
3407/A

uable, Exemple Il peut auenir qu'aucun nay en Aries, eſt fort ſubiect à courroux, & toutesfois il moderera ſon ire & courroux, en penſant auec luy la grand vilennie de ſon vice. Ie iugerois celuy eſtre fort ſubiect à courroux & furieux, & qui ne s'en mocqueroit; car nonobſtant que nature & la deſtinée incline à cela, neantmoins la ſentence en eſt à moderer, iuſques à tant que toutes les choſes ſoient bien ſongneulement conſiderés Si tu fais autrement, ſois certain que tu ne prediras aucune choſe vraye mais ſeras moqué de tous, Ie dy cecy ſouuent, par ce que ie ſcay aucuns auoir failly en cecy bien lourdement, car ils eſtoient aſſeurez ce leur eſtoit aduis mais il eſtoient (comme on dict) plus de ſeize pieds loing du but.

Fin du troiſieſme liure.

Early European Books, Copyright © 2012 ProQuest LLC.
Images reproduced by courtesy of The Wellcome Trust, London.
3407/A

REIGLES ET CANONS,

Touchant les Maladies, & en quelle maniere on peut ſecourir aux maladies par l'aſpect & regard des ſignes.

Liure quatrieſme.

COmbien eſt folle ceſte multitude de medecins que nous voyons en noſtre temps ainſi accouſtumée à nous deceuoir ſous vmbre de leurs longues robes de pourpre puis qu'ils ſçauent bien leur eſtre commandé de leurs autheurs & maiſtres que ſans le conſeil des aſtres ils ne s'eſſayent de medeciner aucun. Et que celuy eſt tant loing de la ſcience de medecine, qui eſt ignorant tant d'Aſtrologie, qu'il n'eſt digne d'eſtre nommé Medecin mais trompeur & affronteur. Toutes-fois les choſes ſont

en tel eſtre que de cent on n'en trouue pas vn où deux a peine, qui ſçaches vrayement iuger en quel temps chacune Medecine doit eſtre dõnée & par laquelle choſe parauenture n'eſt pas trop eſmerueillable, car à quoy leur profiteroit il eux occuper en Aſtrologie, puis qu'ils ne prennent pas le ſoing d'eux occuper de lire leur Galien & Hypocrates, mais ils font tout leur cas par tumultes, & petites receptes eſcrites, Nous auons veu quelcun à Magonce, fort eſtimé que tu euſſes dit eſtre le tiers Caton ou vn ſecond Galien, ſi la pourpre ſert quelque choſe à la ſcience, où bien les habits. Or bien eſtoit ſi gras & riche, s'il vſoit ſeulement de deux, receptes, leſquelles il auoit extraictes de ie ne ſçay quels liures: en icelles entroit demy dragme de hellebore, où autant de ſcammonée pour laſcher le ventre. Ces choſes il donnoit l'vne apres l'aure, ſans auoir conſideré la complexion ou maladie.

Early European Books, Copyright © 2012 ProQuest LLC.
Images reproduced by courtesy of The Wellcome Trust, London.
3407/A

Et tant gaigna d'or & d'argent par telles tromperies, qu'apres la mort on luy trouua bien trois mil escus. Il n'estimoit autre chose en l'art sinon de purger le ventre. Tant à de pouuoir en l'art de medeciner, la longue robbe & le front refroncé, Ceux la ne seront pas de nous admonnestez, & ne remettons en chemin, ces lourds esprits, car ils desdaignẽt à apprendre. Toutesfois ceux qui veulent estre Medecins, nous leur donnerons aucunes reigles afin qu'en laissant leurs premieres sonnettes, ils apprennent des corps superieurs à donner secours aux malades. Souuentesfois on à veu que ce que plusieurs Medecins n'ont peu faire auec plusieurs & puissantes medecines, vn Astrologue l'a fait auec vne petite & simple herbe, en obseruant quand les signes viennent, ou s'en vont. Nous auons tout cecy diuisé en rẽigles, & icy nous en parlerons.

Early European Books, Copyright © 2012 ProQuest LLC.
Images reproduced by courtesy of The Wellcome Trust, London.
3407/A

LES REGLES DE MEDECI-ne, *Selon l'Aſtrologie.*

Regle premiere.

IL y a quatre ſignes qui regardent les choſes qui ſont dedans l'homme les medecins les nomment les membres ſpirituels. Ce ſont Cancer, la Vierge, Libra & le Lyon. De ceux cy, Cancer regarde le foye le poulmon & les entrailles le Lyon regarde l'eſtomach de ſon orifice, & la vierge regarde des le bas de l'eſtomach, & le ventre, la peau faiſant ſeparation d'entre le cœur & le poulmon d'vne part, & les inteſtins inferieurs d'autre. Libra à ſon regard ſur le rable ſur les parties inferieurs & ſus le nombril.

Reigle. *2.*

Le Cancre qui regarde le poulmon des maladies il fait la toux ptiſique, & plure-

Early European Books, Copyright © 2012 ProQuest LLC.
Images reproduced by courtesy of The Wellcome Trust, London.
3407/A

ſies. Et le Lyon faict les appoſtume, iaunisse fiſtules & peſte la vierge faict l'enflure du ventre, hidropiſie, flux de ventre, & colique Libra fait flux de ventre auec eſpraintes, douleur au ventre, & aupres l'eſpine du dos. Et aduient cela, quand leſdicts ſignes tombent en ces maiſons, qui de nature ſont mauuais: leſquelles ſont, la ſixieſme, la huictieſme & la douzieſme de l'aſcendant, où de l'horoſcope.

Reigle. 3.

Celuy qui eſt nay au Taureau, communément meurt par poïſon & venin, par maleſice, ou colique-paſſion, & aduient cela és ans fatals, c'eſt aſſauoir ſixieſme huictieſme, dix-huictieſme, vingtieſme, trente, deuxieſmes & quarante-quatrieſme ſelon la reuolution de l'an douzieſme en comptant depuis le huictieſme an de la natiuité. Et outre, pour ce que le Taureau regarde le goſier, ils luy attribuent auſſi ſquinancie, &

toutes apoſtumes & vlceres qui vienent au goſier. Parquoy quand le Medecin, ſçaura bien cela qu'il ſe garde de bailler rien indiſcrettement & ſans auoir bien conſulté. Cecy eſt quaſi vne reigle au canon que le Soleil paſſant par quelque ſigne, ou pluſtoſt la Lune, lequel ſigne gouuerne le membre malade, qui eſt languiſſant durant celle reuolution, ne ſoit aucune medecine appliquée où donnée pour le guerir mais ſi lon en donne, ſeulement pour le conforter les membres, & les nourrir afin que le patient ne retombe en pire eſtat, iuſques à tant que le Soleil s'en ſoit alle de ce ſigne.

Reigle 4.

Ceux qui ſont nayz le Soleil eſtant en Aries, où en Gemini ſont tourmentez de difficulteé d'vrine, où de la pierre.

Reigle. 5.

Ceux qui auront les Poiſſons à la venuë de leur natiuité, où naiſtrót ſouz le ſigne

des Poiſſons, doiuent craindre les chaudes maladies, comme fieures chaudes, trenchees de ventre & venins, pour cauſe que Libra eſt ſon gouuerneur en la huitieſme maiſon. Telles maladies aduiendront en parties des paillardes, où d'ailleurs & meſmement és ans quarante quatrieſme, ſoixante cinquieſme, & ſoixante & huictieſme, deſquels auſſi ne ſera pas de ſon dernier iour loing. Ces choſes obſeruera bien ſogneuſement le diligent & ſage Medecin. Il y a auſſi des ans Scaleres & Climacteriques ou perilleux, parquoy tout ſeptieſme an eſt iudiciaire. Si doncques tu veux prolonger ta vie iuſques en vieilleſſe, toutes & quantesfois que tu approches du ſeptieſme où neufieſme, prens diligemment conſeil de l'Aſtrologue (ſi tu crois à Marſilieus Ficinus ou à Firmicus) & apprens d'où t'eſt eminent le danger, & puis apres prens le medecin, ou appelle prudence & temperan-

ce car par tel moyen peut estre alongée & differée la mort naturelle auec l'ayde des machines d'Astrologie & diligence des Medecins. Et ne sois point negligent de demander aux scauans Medecins, comme c'est & scaches des Astrologues qu'elle estoille fauorise & ayde à ta vie, & l'accommode à la Lune. considere chose semblable. Au commencement de la maladie regarde le Soleil de iour, & la Lune des nuicts: s'ils sont empeschez, il faut estre bien songneux du malade. Pareille chose est craintes maladies, quand la Lune & le seigneur de l'ascendant sont en la huictiesme maison (qui est dicte de la mort.) car s'ils sont empeschez, il faudra abandonner le malade, où esperer mort, si la diligence d'vn medecin expert ne s'y employe. Il faut que le Medecin soit soigneux de regarder curieusement és choses & plusieurs autres.

Reigle 6.

A l'en-

A l'enfant n'ay en Capricorne, Le Lyō engendre les maladies en la huictieſme maiſō c'eſt à ſçauoir tourmēs & douleur d'eſtomach, pleureſies, toux, chaleur de foye, & apoſtumes d'eſtomac. Et ſi ces maladies aduiennēt en Iuillet c'eſt à dire quād le Soleil & la Lune sōt au ſigne du Lyon, cela redouble mal. D'auātage, en voulant guerir ces malades, il faut euiter les iours de Mercure pour cauſe que gemini eſt en la ſixieſme maiſon des iours du Soleil, pource que le Lyō eſt en huictiéme & auſſi les iours de Iupiter, car Sagitaire eſt en la douzieſme maiſon.

Reigle 7.

Le Cancre faict difficulté de reſpiration, eſtant le Soleil en Sagitaire: il faict auſſi ethique fieure, & inflation de poulmon. Et ſi Saturne eſt trouué au ſagitaire il engēdre enfleures de pieds, & gouttes, Saturne eſtant au Cancre faict douleur à la verge, & aux genitoires.

Reigle 8.

Early European Books, Copyright © 2012 ProQuest LLC.
Images reproduced by courtesy of The Wellcome Trust, London.
3407/A

Scorpius aucunes fois engendre douleur es mains, sciatique, & douleur en la teste. Et si saturne est en iceluy mesme, il donne tourment escheuilles des pieds. On fera donc telle diette. Ils ne lauerõt leurs testes, es iours du Mardy, & n'vseront des bains chauds, quand le soleil est en Aries & ne couperons leurs cheueux, car de ce aduient peril capital, c'est à sçauoir frenaisie troublement d'esprit & fureur. Et pource aussi que les iours les mois & les ans mauuais, tousiours à obseruer sont, les malades se doiuent abstenir des choses chaudes. Pour le secours & ayde des entrailles, ces iours cy sont bons, de Ieudy, de Lundy & de Dimanche: & ceux icy mauuais, le Mardy & le Mercredy. Scorpius aussi regarde les parties honteuses, à ceste cause il ne les faut medeciner quand le soleil est en Scorpion.

Reigle 9.

Ceux qui ont leur horoscope en la

Vierge ou ſont naiz en la vierge, ſont ſouuent malades de maladies naturelles aux, cuiſſes, ou ont les pieds pleins de la bouë, comme ce qui ſort d'vn apoſtume, ou leurs cuiſſes jettant du ſang meurtry venant à putrefaction, ou ont les jouës ou maſchoires enuironnees d'apoſtumes & ont auſſi grandes douleurs de teſtes pour cauſe que les humeurs montent des pieds au chef. Leſquelles douleurs ſont incontinent appaiſees, ſi l'on ouure l'enflure. Et cela plus aduient, ſi au temps de la natiuité, Saturne eſt en la vierge.

Si tu prens garde ſoigneuſement à cecy tu apperceuras la maladie eſtre naturelle laquelle bien ſouuent on ne peut euiter & fuyr à ceſte cauſe il la faut dechaſſer Par la naturelle obſeruation des ſignes. Il faut garder que telles gens ne frequentent bains chauds, ny eſtuues, qui facent ſuer. Et ſi cela ne peut totalement eſtre cuité, ſoient toutesfois ces

Early European Books, Copyright © 2012 ProQuest LLC.
Images reproduced by courtesy of The Wellcome Trust, London.
3407/A

iours de Mars & de Saturne euitez, & lesdicts mois & ans mauuais, jettans leur venin plus fort en ce temps qu'es autres. Il faut aussi qu'ils s'abstiennent des fruits d'automne.

Reigle 10.

Ceux qui sont nays en Leo, ils doiuent fuyr les iours de Saturne & de Iupiter. Ce qu'il doiuent obseruer en leur mode de viure. Toutes choses aguës, fortes & piquantes cõme pointes, leur nuisent Dauantage il ne leur faut dõner aucun breuuages. Et quand le Soleil sortira du Lyon & entrera en Capricorne, ou en Pisces, derechef les poissons sallez sont à fuyr, & ne se faut point faire tirer de sang.

Reigle 11.

Le Soleil estant en Aries (qui auãt toutes maladies, engendre douleur de teste & ébloüissement d'ieux, quand il semble que tout tourne) quelqu'vn commẽce à estre malade, & qu'on t'aye appellé pour estre Medecin, garde toy bien de

luy bailler des bains chauds, ou des eſtuues chaudes, à cauſe de Mars: & cela plus en Octobre, quand le ſoleil tient Scorpió. En ſa diette, ne luy donne chair ne mouton ny d'agneau. Et qu'il ne laue ſa teſte le mardy, ny le mercredy, pource que Mercure eſt le ſeigneur de la ſixieſme maiſon, c'eſt à dire de la Vierge, & de Mars occultement: car là ſe reſioüit: & le Scorpion en la huictieſme maiſon, car alors il auance quelque maladie: non pas ſeulement à raiſon que la maiſon de la maladie la ſixieſme maiſon: mais pource que la Vierge eſt ſemblablement ſigne froid, ſec, terrien & melácholique: toutesfois on a eſperance que le malade ne mourra pas. Et combien que le ſcorpion (comme il eſt dit) tienne la huictiéme maiſon, c'eſt à dire de la mort, & que Mars eſt ſeigneur de ce meſme ſigne, riẽ n'y faict car aucune mauuaiſe Planette ne nuict en ſa propre maiſon, meſmement que celuy ne periſſe de couſteau,

Early European Books, Copyright © 2012 ProQuest LLC.
Images reproduced by courtesy of The Wellcome Trust, London.
3407/A

qui a ſon horoſcope en ceſte maniere. Apres que le malade eſt retourné en ſanté, on luy doit commander, que le ſoleil eſtant es poiſſons, qui eſt la douzieſme maiſon de l'oroſcope, il ne ſe mette à chemin: ny face aucun traffic auec notaires, greffiers, engraueurs, & orfeures. D'auantage qu'il s'abſtiēne de frequenter les vierges, & les cheuaux. Et certes toutes ces choſes ſont telles deſquelles on attēd maladie, pour cauſe de la ſixieſme maiſon qui eſt de maladie meſmement au mois d'Aouſt, paſſant le ſoleil par la vierge.

Reigle 12.

Il faut prendre garde, tant qu'il eſt poſſible, à l'ordre des annees du malade: Car l'an ſeptieſme eſt touſiours mortel & perilleux, & le neufieſme auſſi. Et ſont ces ans par les aſtrologues nommez comme il eſt eſcrit, les ans ſeptenaires, Nouenaires, ou Climacteriques, leſquels peuuēt eſtre nommez par les Latins ſcalaires,

Early European Books, Copyright © 2012 ProQuest LLC.
Images reproduced by courtesy of The Wellcome Trust, London.
3407/A

c'eſt à dire, perilleux & dangereux : Leſquels la raiſon eſt telle: car touſiours en ces ans eſt faicte grande mutation & changement és corps, comme ainſi ſoit que ſaturne ſoit eſloigné de nous les autres annees, alors il eſt conjoinct à la Lune, la plus baſſe des Planettes. Il eſt donc neceſſaire de regarder en reuolution des ans, l'aſpect des planettes quand il eſt tel, à ſçauoir s'il y échet quelque dãger euident, ou ſi Mars & ſaturne, qui regardent le neufieſme an peuuent mettre en effet leur malice, ou s'ils ont point aucuns autres a eux doux, propices & fauoriſans. Et par tel moyen aduiendra, que tu pourras non ſeulement repouſſer ou euiter celle maladie : mais auſſi pourras eſcheuer la mort deſtinee, & fatale, par le moyen des ſubtilitez d'Aſtrologie.

Reigle 13.

Il eſt neceſſaire, de cercher ordinairemẽt la diette du malade, en apres l'horo-

Early European Books, Copyright © 2012 ProQuest LLC.
Images reproduced by courtesy of The Wellcome Trust, London.
3407/A

ſcope de ſa natiuité. Et finablemẽt il faut dreſſer ſa figure, & s'il faut cõſiderer l'ordre des planettes, & le lieu, & de l'eſtat lieu & conference, faut regarder leur effect es maiſons, auſſi la cauſe de la maladie, & le Seigneur de ſa geniture, & ainſi par le moyen de la qualité des ſignes cõtraires, faut dechaſſer la maladie, ce que nous mõſtrerons cy apres par exemple.

Reigle 14.

Il conuient auſſi bien prẽdre garde au ſeptieſme iour: & au critique: & de cela faut diminuer la mort ou la vie. Qui voudra bien ſçauoir que c'eſt quelles iours critiques, il le ſçaura des medecins. Et pour ce que les exemples demonſtrẽt & enſeignẽt mieux, nous en auons cy mis vn. Si par fortune aduient qu'au commencement de la maladie la Lune ſoit en Aries, qui eſt vn ſigne chaud & ſec, lors faudra que Aries bruſle & enflambe la maladie pour cauſe de la nature de ſon ſigne. Tu peux adonc admo-

Early European Books, Copyright © 2012 ProQuest LLC.
Images reproduced by courtesy of The Wellcome Trust, London.
3407/A

neſter le malade, qu'il aye patience, & luy dire qu'il ſe portera mieux le ſeptieſme iour, auquel la Lune paſſera en Cancer ſi le mal n'eſt trop furieux. En apres, le Cancre eſt froid & humide, & eſt le quatrieſme aſpect au Mouton. Il attrempera donc la maladie par ſon froid & humidité: ET ſi tu conſideres cela diligẽment tu le cognoiſtras euidemment. Et ainſi tu peux ouurer es autres ſignes, & veoir comment les maladies ſont confortees par ſignes ſemblables, & gueries par choſes contraires.

Reigle 15.

Ainſi le ſecond nombre des iours, c'eſt à dire le quatorzieſme iour, donne certain iugement, car alors la Lune eſt pleine, non pas tant pour le iour critique que pour l'influence de la Lune, qui eſt oppoſite là, tout ainſi comme Aries & Libra, Taurus, & le Scorpion.

Reigle 16. & 17.

Les medecines ont auſſi leurs ſignes

& ne doiuent estre donnees indifferemment en tout tẽps: car il y a temps pour donner gargarisme, autres pour parfuns, & d'autres pour breuuages, & afin que ie ne sois trop lõg en parolles, ie comprendray le tout en vne reigle seule. Si la lune est en Aries, au Lyon & sagittaire, il sera bon de fortifier la vertu attractiue qui est en l'homme: & la retentiue en Virgo & Taurus, & la digestiue en Gemini, en Libra & en Capricorne. Les gargarismes, aussi les vomitifz & parfuns, doiuẽt estre donnez quand la lune est en Aries, & par auenture en Taurus les Gargarismes seulement. Les Medecines solutiues ou qui laschent, doiuent estre donnees en scorpion par breuuage: & par tablettes ou electuaires en Cancer: & par les pillules si voulez aux poissons. En Gemini, & Aquarius faut donner la triphere, & les medecines confortatiues. En libra aussi, ou au scorpion, les suppositoires pusclistaires.

Reigle 18.

Quand on veut purger, il faut conſiderer l'eſtat de la lune, & ſon aſpect, car elle eſtant en Cancer, & ayant triple, ou fertil aſpect auec Venus, il ſera bon de purger la colere, & ſi elle eſt auec le ſoleil, le flegme : & auec Iupiter, faut purger la melancholie laquelle choſe tu feras ſi tu donnes des bolus ou piluſes. Et ſi tu les veux purger par breuuage, vſe de ces meſmes aſpects en ſcorpion : fais le ſemblable en Piſces ſi tu donne des piluſes. Et ſi deux planettes en vn meſme temps ſont auec la Lune par ces meſmes aſpects, on pourra donner deux purgatoires. Exemples, ſi la Lune eſt auec Venus & auec le ſoleil, par tiers ou ſextil aſpect, la cholere & le flegme enſemble pourront eſtre purgez, & en vn inſtant.

Reigle. 19.

Ceux qui ont Mars en la racine de leur natiuité en Aries, ou en ſa triplicité, ſont

Early European Books, Copyright © 2012 ProQuest LLC.
Images reproduced by courtesy of The Wellcome Trust, London.
3407/A

colériques. Les fiebures chaudes les assaillent souuent, pour cause de l'abondance de la colere & frenaisie, ampoules pleines de sang, feux volages, gratelle ou entrac ou charbon, & les apostumes qui engloutent & succent la chair, & aussi le feu sainct Anthoine. Lesquelles ne pouuans estre euitees totalement il faudra certes que le medecin ou le Chirurgien tasche de chasser la maladie, selon les reigles que i'ay dictes touchant la qualité des signes.

Reigle 20.

Semblable car est de ceux qui ont mal colloqué Mercure en la maison de Mars. Laquelle chose estant ainsi trouuee en la natiuité tu diras qu'il est subiect à fiévres chaudes, apostumes pleines de sang, chácre, jauniſſe, ou mal du roy, feu de sainct Anthoine, esbloüyſſemẽt de veuë auant le temps: en outre des pensees & perturbations fort horribles, si esdicts lieux & signes ne suruient l'attrempance de Ve-

nus : ou celle de la lune, & cela eſt es colériques.

Reigle 21.

Les flegmatiques ont autres maladies. Ils ont ſouuent les fiévres quotidiannes & ſont fort tourmentez du froid : laquelle choſe on cognoiſt par l'vrine : car ſi elle eſt eſpoiſſe & ſouuent cruë, il leur faut commander faire exercice & qu'ils ne mangent point de chair graſſe, ny de moüelle de porc, ny de fromage, ny laict ny moüelle, ny ceruelles de beſtes.

Reigle 22.

Saturne faict auec la Lune epilepſie colere noire, ladrerie, fiſtule, morphee, gouttes ou douleurs de pieds, & ſouuent des maladies temporelles. Leſquelles aduenãs, il faut beſongner tout bellement. Et ne dois point cõtrarier à telles influences des aſtres, ſi la medecine n'eſt de telle vertu & efficace, que de toute ſa puiſſance & force, elle taſche & ſefforce à dechaſſer le mal, & le deſia ſigner

totalement. Item si aucun naist en la cõionction du Soleil & de la lune, ceste natiuité est touſiours mauuaiſe: car elle faict que les gens ſont en vieilleſſe dangereux, gẽs d'eſpees, ſubiects à maladies, debiles, foibles d'entendement, & telles maladies leſquelles difficilement ſont gueries, par les medecins.

Reigle 23.

Si nous conſiderons le mois auquel aucun eſt nay, ſelon le cours du ſoleil, facilement nous cognoiſtrons quelle maladie le tourmente: Exemple. Aucun eſt nay en Scorpio, tel ſera en dãger d'auoir mal aux épaules, & aux mains: les doigts & les mains retirez. Si c'eſt vne femme, elle aura douleur de ratelle & d'eſtomach. Ceux qui ſont naiz au Cancre, ſeront grateleux, & auront playes & ampoules, principalement s'il ont le Cancre en l'aſcendant. Les femmes auront trenchees de ventre, & ſeront en danger dés eaues. Ceux qui ont le Taureau, ſe-

rõt malades pres du gosier, & aussi plusieurs autres douleurs de corps, & viendra cela principalement es mauuais ans & mois deuant dits. S'ils ont le Lyon, ils auront douleur d'estomach. Ou s'ils ont Aquarius, ils seront tourmentez des fieures continuelles. Laquelle chose nous auons aussi touché par cy-deuant.

Reigle 24.

Cecy aussi est la chose la plus principale & souueraine, ne seruant point tant au malade qu'au medecin, c'est à sçauoir. Si le malade à saturne, ou Mars en la septiesme maisõ, il ne luy faut du tout auoir aucun medecin ny medecine, combien que le seigneur de celle maison soit malheureux.

Telle est l'opinion de Galien. En apres si le medecin est saturnien, ou Mercurial, quel en la fin sera le malade? On a trouué, que ceux la sont naiz pour destruire l'humain genre. Et certes il est impossible que iamais aucun ils puissent

guerir, ou qu'ils facent quelque choſe heureuſement, ſinon par aduenture aux hommes laiz & ruſtiques.

Nous auons cogneu vn tel homme, fort ſçauant, & biẽ renommé enuers les Princes : touchant à ce qui concernoit l'art il ne luy en defailloit rien : mais luy eſtant appelé vers les princes Eccleſiaſtiques : preſtres & gentils-hommes, oncques il ne leur fit choſe profitable, & touſiours eſtoit deçeu de ſon entrepriſe, & en tua la plus grand partie : mais il n'auoit rien affaire vers les laiz. Tu vois dõc dequoy ſeruent les planettes à ces choſes, & autres. I'oſerois bien affermer que ſi quelqu'vn à Mars auec Venus en la maiſon ſixieſme, il ſera tres bon medecin : & ne ſe doit tel perſõnage, occuper à autre choſe. Ie pourrois bien pour teſmoings alleguer des gens honnorables, & medecins leſquels facilement & ſans peine, ny labeur gueriſſent les malades: & autres y ont tant de peines: qu'auec leurs

leurs efforts & diligence, n'aydent aucunement. Lesquels ie ne veux nommer, afin qu'on ne die que ie mesdis d'aucun & le blasme. Ces choses sont dictes en peu de paroles & sommairement, non pas que nous voulions icy exposer par le menu toutes choses. Qui cela pourroit faire en si peu de parolles? Mais afin que nous donnions occasion aux Medecins, ayans entendu & cogneu l'vtilité de l'astrologie, ils viennent à l'embrasser (comme l'on dict) auec les deux mains: & n'apprennent seulement à guerir & secourir les malades selon qu'ont escrit les deux hõmes en leurs receptes & leurs diettes, mais sçachant par leur Esprit & entendement distribuer & gouuerner par raison toutes choses & ce sans la medecine. Certes tous les malades, ne sont pas de telle complexion, qu'ils puissent supporter breuuages de medecines. Plusieurs peuuent estre gueris par diette, & plusieurs par l'esgard qu'on a aux signes,

Early European Books, Copyright © 2012 ProQuest LLC.
Images reproduced by courtesy of The Wellcome Trust, London.
3407/A

peuuent estre remis en santé. Se mocquẽt de nous qui voudra principalemẽt les ignares, & non sçauans. Certes nous auons escrit de pur & entier courage ces choses: esperans en brief vous en donner de plus grandes. Nostre vouloir a esté de mettre en auant les choses generales, premierement & en apres celles desquelles depend la somme totale de l'affaire.

EPITOME OV EXTRAICT de ce que chacune des Planettes faict & oeuure en la nature & qualitez des hommes.

NOus auons taschéiusques icy de cognoistre les esprits & entendemens des hommes, par la disposition & ordonnance des membres, & maintenant que totalement nous considerons la chose nous retournons, aux planettes: afin que si daẽture nous: auons laissé à dire quelque chose auparauant, ou si elle est trop-nonchalamment & auec peu de grace dicte,

Early European Books, Copyright © 2012 ProQuest LLC.
Images reproduced by courtesy of The Wellcome Trust, London.
3407/A

cela puiſſe apparoiſtre par le regard & conſideration des planettes, S'il y à quelqu'vn (comme dit le prophete) qui trouue le cœur de l'homme, tant variable, & auſſi difficile à cognoiſtre que pluſieurs autres choſes, de combien plus deuons nous eſſayer à trouuer le moyen pour le cognoiſtre & en auoir parfaicte intelligence? Or il y a quelque choſe adiouſtée à l'efforcement de l'homme, quand on eſſaye vne choſe par vn moyen ou deux. Et auſſi ce que nous auons peu faire par phiſionomie, nous le ferons de tout noſtre pouuoir en l'Aſtrologie naturelle, & ce tres-briefuement. Certes ie n'ignore point que ces choſes long temps a n'ayét eſté traictées & plus au long declarées par autres. Mais ce qu'ils ont dit en pluſieurs parolles nous le declarons ſommairement & briefuement. Et à vray dire, c'eſt choſe digne de loüange de premierement controuuer quelque choſe & en eſtre autheur: & deſcrire tellemẽt

Early European Books, Copyright © 2012 ProQuest LLC.
Images reproduced by courtesy of The Wellcome Trust, London.
3407/A

ce qu'on à inuenté, qu'il puisse estre briefuement entẽdu de plusieurs. Et afin que ie ne sois veu trop long en parolles, en cuidant parler sommairement, il est necessaire de declarer de quelle nature est vn chacun des Planettes. Le Soleil est chaud de sa nature. La Lune froide & humide, Saturne froid & sec. Iupiter chaud & humide. Mars est chaud & sec. Mercure est indifferent. Or afin que nous nous arrestions icy dauantage, sçachez que Mars est touſiours chaud quelquesfois vn peu aucunesfois plus fort autrement il est touſiours sec: comme l'on peut bien voir au cercle de son excentrique ou exaltation, en signe humide, & certes alors il est sceu humide, pres laquelle chose il aura plusieurs tesmoignages de son humectation. Mais il est fortifié és qualitez actiues, quand il sera ascẽdant au cercle de son eleuation. Iupiter & Venus eschauffent & humectent moderément. Toutesfois Venus auec tem-

perée frigidité. Mais s'ils ſont aſcendans le temperammeut de chacune chaleur naturelle, ſe fortifie & s'affermiſt l'vne apres l'autre, & s'ils ſont deſcendans, leur humidité naturelle eſt affermie & corroborée. Semblable choſe eſt du Soleil. Quand à Mercure, il en faut auoir autre opinion, car à cauſe qu'il n'eſt pas fort ſec ny trop froid auſſi, neantmoins il eſt tant plus chaud en montant, & ſec pour cauſe de ſa peſanteur & ſichereſſe, & au coutraire en deſcendant il eſt plus humide, entremeſlé de peu de froidure autrement il eſt plus mobile que toutes les autres Planettes, ſelon la nature du lieu où ſigne où il eſt. Or donc ſi tu veux iuger bien, regarde la planette qui eſt ſeigneur de la natiuité. Exemple. Poſons le cas que le Soleil ſoit en Leo au temps de la natiuité de Pierre: en ce cas il ne ſera permis à aucun de contredire que Pierre ne ſoit de complexion chaude & quelque peu ſeiche & par cela il le

Early European Books, Copyright © 2012 ProQuest LLC.
Images reproduced by courtesy of The Wellcome Trust, London.
3407/A

faict prudent, ſage, honneſte, noble & excellent, & acquerant communement gloire & Empire. Le Soleil eſt auſſi ſeigneur des autres planettes, à ceſte cauſe il eſt ſitué au milieu d'elles, comme leur Roy. Autre exemple. Que quelqu'vn ſoit Lunatique. La Lune eſt humide & eſchauffe quelque peu, celuy donc qui ſera ainſi n'ay, ſera attaché d'epilentie & mal caduc. Pareillement ſi quelqu'vn eſt ſubiect à Saturne, il refrigere & deſeiche auſſi, & par cela le faict meſpriſer penſif, triſte deictté ſolitaire, craintif, ſoupçonneux, enuieux & infertille. Iupiter à cauſe qu'il eſchauffe temperement, & humecte, donne prudence, concorde, religion honneſteté, douceur & benignité. Mais deſeichant & bruſlant, auſſi enflame la colere & la fureur: il donnent bon courage & hardieſſe, force, orgueil, cruauté & arrogance. Venus pource qu'elle eſchauffe peu, mais elle humecte plus qu'il n'eſt neceſſaire, elle

Early European Books, Copyright © 2012 ProQuest LLC.
Images reproduced by courtesy of The Wellcome Trust, London.
3407/A

fait l'homme grand yurongne, oyseux, paillard, doux, paisible & ioueur. Le seul Mercure, comme nous auons dict, estant cõme vn Vertumus, qui se change à tous vents, maintenant sec & tantost humide & froid: fait des choses inconstantes, & à ceste cause aucunesfois tresmauuaises. En apres nous demonstrons, comme on pourra cognoistre le seigneur de la natiuité, aux choses suiuantes. Ces choses dictes non point par maniere de commentaire, mais comme petits enseignemens briefuement escripts soient suffisantes & pour contentement.

Fin du quatriesme Liure.

PREFACE SVR L'ASTROLOlogie naturelle de Ioannes indagine.

IE pourrois paraduenture estre reputé temeraire & indiscret, si ie taschois ou m'eforçois de faire ce-

Early European Books, Copyright © 2012 ProQuest LLC.
Images reproduced by courtesy of The Wellcome Trust, London.
3407/A

la que peu de gens ót fait deuãt moy, en debatant touchant l'aſtrologie naturelle. Car ie voy tous les autres auoir tourné leur entendement à la theorique, parce qu'elle eſt vn peu ciuile, mais bien peu ont enſuiuy la nature & changement de temps, par les voyes naturelles. Certainement combien que Iulius, Frimicus, ſoit le principal en c'eſt art naturel & artificiel, & n'aye laiſſé aucun apres luy ſçauant, neantmoins en paſſant il n'a pas tant traicté que feint & diſſimulé de tout ſon pouuoir & à tout ſon pouuoir & à ſon eſcient, a faict cela paraduenture parce que ce n'eſt point choſe de grãde importance d'eſtre naturel Aſtrologue, mais c'eſt grand honneur & louãge eſtre ſçauant en l'aſtrologie Artificielle, Combien que, ſauf la reuerence de vous meſsieurs les ſçauans, plus de louenge eſt deüe à la naturelle, qu'à l'artificielle, en partie pour autant qu'elle eſt plus fidelle & moins ſuperſtitieuſe, en

Early European Books, Copyright © 2012 ProQuest LLC.
Images reproduced by courtesy of The Wellcome Trust, London.
3407/A

parties auſsi parce qu'elle ne nous peut pas facillemeut deceuoir, mais dequoy ſert il ſuiure les choſes curieuſes, veu qu'à peine pouuons nous trouuer en cerchãs celle qui ſont deuant noz yeux, & auſsi qui ne ſõt point affermées d'aucuns principes, & n'eſt choſe certaine ſi elles ſont vrayes ou faulſes à la maniere qu'eſt veuë eſtre artificielle, laquelle n'eſt pas commune au iugement des hommes.

Mais la naturelle combien qu'elle ſoit deiettee & indiſcrette, & à la volee reniee, neant moins l'experience nous cõduict iuſques là, que celuy qui l'a dict eſtre vaine, trompeuſe & fauce, il eſt deſtinée de ſon bon ſens: car plus nous voyons de bonnes choſes excellentes & renommées, auoir eſté par elles cogneuës, que par l'artificielle. De ce nous prenons en teſmoing Iean Liechtẽberg, homme non moins ſçauant que Ptolomee: mais qui eſt celuy qui n'a eu en admiration & reuerence ceſt homme, le-

Early European Books, Copyright © 2012 ProQuest LLC.
Images reproduced by courtesy of The Wellcome Trust, London.
3407/A

quel à eſté daucuns reputé, prophete? Celuy m'a manifeſtement accordé, qu'il tenoit & deuoit toutes choſes à l'aſtrologie naturelle, mais à l'artificielle, iamais il ne luy auoit rien attribué, & s'aydoit quelque peu de Phyſionomie & de Chiromance. Ie dy cecy, non pas que ie vueille diffamer Firmicus, ou les autres grands Princes de ceſte ſcience, Albumaſar, Dorothee, Aboali, Abraham, & dire quels ils ſont, mais parce que i'eſtime plus ceſte mienne naturelle, que l'artificielle, d'autant qu'ils ſont plus à eſtimer les choſes venant de la nature, que celles qui viennent artificiellement. Et combien que ce nom ſoit fort odieux à pluſieurs & auſſi defendu par les papes de Rome, qui n'ont accouſtumé approuuer quelque choſe touchant ce faict: neantmoins ce n'eſt autre choſe qu'vn parfaict acheuement de Philoſophie naturelle. Mais que te ſemble l'Aſtrologien? autre choſe

faire quand il predit les choſe à venir, que ſignifier & mettre dans les hommes par prophetie, les plus ſecrets de nature, à Dieu tant ſeulement cogneues? nous auons la diuine volonté de ſon conſeil. Ioſephus. Euſebi, Dicearchus, Theodotus, & les autres auteurs Grecs, l. ſquels Ioſephus allegue contre Apion Grammerien appellant Moyſe & Abraham Aſtrologues, mais quel beſoin eſt il d'alleguer ceux-cy, veu que manifeſtement l'eſcriture le dit? Stephanus, dit Moyſe fut inſtruict & enſeigné de toute la ſageſſe des Egyptiens, puiſſant en faits & en dits. Et outre, eſcoute que dict le Patriarche Ioſeph à ſes freres, de ſoy-meſme: Ignorez vous mes freres, qu'il n'y ait quelqu'vn pareil à moy en la ſciẽce d'augurer? Qu'eſt-il plus certain que ces teſmoignages, Ie laiſſe d'amener Origene, autheur tres-chreſtien lequel dit que les Ciſternes creuſés par Yſaac en terre ſont la Philoſophie, ainſi faicte ſtudieuſemẽt

par le Patriarche. Toutes-fois nous ne loüons celle de toutes les loix & les republiques ont condemnées, & ne faut croire que les hommes saints y ayẽt estudié, mais nous estimons celle là laquelle est fondée par certains principes, & laquelle apprennẽt tous les sages, & aussi ceux qui sont studieux des choses celestes & l'ensuiuent, laquelle est plus haute & plus diuine que toute philosophie, & certes c'est la hauteſſe & la fin du but de Philosophie. Autrement, à quoy seruiroit tant longuement regarder les estoilles & les mouuemens des Cieux, & enquerir par philosophie si aucune chose n'est totallement ce que par leurs mouuemens les signes & les planettes font? Toutes fois dequoy seruiront ces mouuemens, veu que l'on tient pour certain que Nature ne fait rien en vain. Dont vient ce que és croissances des herbes, au coulement de la mer, & retour du lieu duquel elle est partie, es verdoyemens, sur le prin-

Early European Books, Copyright © 2012 ProQuest LLC.
Images reproduced by courtesy of The Wellcome Trust, London.
3407/A

temps où choſes nouuelles ſont produictes & crée par l'influence des Aſtres. Ils ne ſçauroient bonnement nier. Ce donc qu'ils donnent & attribuent à toutes choſes, ne le donneront ils tant ſeulement aux ſeuls corps humains, veu qu'ils ſont des elemens plus que nulle autre choſe? Quel monſtre eſt cecy? Diſons encores autre choſe, à fin qu'aucun n'y cuide point que ceſte noſtre Aſtrologie s'accordent auec celle qui eſt deffendue.

Iamais homme ne monſtra publicquement celle aſtrologie ſuperſtitieuſe & artificielle, qu'elle ne luy tournaſt en confuſion & ignominie, mais ceſte naturelle a eſté cogneue & pratiquée par gens ſçauans & tresbons, & ce auec grād loüange & honneur. Pitagoras, qui eſtoit preſque le guidon de celles ſciences n'adiouta oncques foy à celle Aſtrologie defendue, teſmoing Diogenes Laertius en ſa vie, & auſſi Plutarque Senec-

que s'en mocque : Cicero la dechaſſe, Ariſtote & Platon la deſpriſent : & certes elle leur ſembloit tant vtille & indigne qu'ils n'en parlerẽt iamais. Et à brief dire, tout ainſi qu'elle n'eſt prouuée par aucunes raiſons, pareillement elle n'eſt affirmee par certains autheurs : Mais la noſtre a eſté inuentée par les gens excellents & renommez, & par iceux a eu grand bruict & a eſté illuſtrée, & principalement elle a eſté celebrée par ces autheurs Xalmoſides Zoroaſtres non pas celuy par aduenture que l'on cuide, mais ceſtuy fils de Soromaſtus, Damigeronta, Appollonius, Hoſtanes, Dardanus, Eudoxus, Alchindus & Roger, qui auſſi furent inuenteurs de la Magie, & de ceux de noſtre pays Lietembert, miracle de nature. Ceſte ſcience eſt plaine de treſ-grands myſteres, & comprend la contemplation tres parfonde de ſes choſes tres-ſecrettes, & tout le don de nature ne ſera pas choſes tant admirables,

Early European Books, Copyright © 2012 ProQuest LLC.
Images reproduced by courtesy of The Wellcome Trust, London.
3407/A

qu'elle aydera à nature faiſant ſoigneuſement ſon operation. Et tout ainſi que la defenduë, ſeruant aux aduerſaire de Dieu nous deſtourne de Dieu ſemblablement la naturelle eſmeut en admiration des œuures d'icelle. Et à la maniere que le Laboureur couple les ormes aux vignes, auſſi ceſte-cy couple & marie la terre au Ciel, c'eſt à ſçauoir les inferieures aux vertus ſuperieures.

Certainement il n'y a choſe aucune qui plus incite à honorer Dieu, que la continuelle contemplation des merueilles de Dieu. Et à cauſes qu'en ces narrations nous eſmeuuẽt quelque peu les dicts des Sages & doctes, nous vous admoneſtons auſſi en paſſant à lire le troiſieſme liures de Marcilius, Ficinus, homme certes tres-graue, lequel eſt intitulé, le moyen d'acquerir vie du Ciel, vous cognoiſtrez ſans doute, que nous n'auons encores iuſques à preſent, dict la moindre partie de ceſte ſcience plus que diui-

Early European Books, Copyright © 2012 ProQuest LLC.
Images reproduced by courtesy of The Wellcome Trust, London.
3407/A

ne, & ne la pouuons dire, tout ainſi que les choſes qui ſont diuines, ne ſont iamais aſſez recommendees. A l'occaſion dequoy en paſſant nous diſons ces choſes, pour cauſe de ceux qui condamnẽt touiours les choſes qui leurs ſont cogneuës leſquels ſoudainement declarent vne choſe eſtre heretique, s'ils ne la peuuẽt entendre, ou s'ils voyent qu'elle ſoit cõdemnez par les Sophiſtes indoctes & non ſçauans, comme ſi l'Aſtrologie eſt mauuaiſe ou heretique, pource que ſainct Thomas d'Aquin la meſpriſe. Mais crient tant qu'ils voudront & errent ou ſe trompent beaucoup toutes-fois nous monſtrerons ce que nous auons promis ſeulement le chemin, lequel toutes-fois ſera ſi ouuert, que celuy qui y ſera vne fois entré, facillement pourra cognoiſtre par le moyen de ſes petites choſes les plus grandes.

Or donc afin que nous ne facions quelque choſe obſcurement, & couuertement

tement & que nous ne trõpions & abu-
ſions ceux qui ſont encores ignorans en
ceſte ſcience, veu qu'on a tant ſouuent
parlé des maiſons des Signes, de l'horoſ-
cope de l'aſcendant, des Seigneurs, de la
geniture ou des Signes nous determine-
rons briefuement qu'elle choſe chacun
d'iceux ſignifie ſelon l'opinion de Iulius
firmicus.

Early European Books, Copyright © 2012 ProQuest LLC.
Images reproduced by courtesy of The Wellcome Trust, London.
3407/A

BRIEFVE DESCRIPTION

de l'astrologie naturelle faicte par Iean de Idaigine.

Liure cinquiesme.

AVant toutes choses il nous faudra confuter par raisons, cela des planettes, si par aduenture aucun Mathematique, nous veut calomnier, à cause que nous ne attribuons pas tant aux autres planettes comme nous faisons au Soleil, & à la Lune & mettons la somme de la chose, tant seulement en ces d'eux. Sçachez qu'elles ont autant de force que toutes les autres. Et qu'au Soleil est d'eu le gouuernement du iour & à la Lune de la nuict. Et n'est besoin à aucun de prendre garde aux autres & est celle difference par laquelle sont discor-

Early European Books, Copyright © 2012 ProQuest LLC.
Images reproduced by courtesy of The Wellcome Trust, London.
3407/A

dantes l'Aſtrologie naturelle & l'artifi-
elle, Certes ce que l'artificielle ſeparée à
part particulierement de chacune des
planertes, & de l'eſgard qu'on à aux ho-
roſcopes la naturelle la faict par vne ſeu-
le conſideration du mouuement du So-
leil, & de la Lune. Toutes fois ſans cela
tant ſont Aliées enſemble l'vn & l'autre,
qu'a l'vn ſans l'autre ne peut bonnement
eſtre appriſe. Celuy ne perdra point
ſon temps qui conioindra l'vn auec
l'autre, non point tant pour cauſe
de la ſcience, qu'auſſi pour amour
de la delectation. Car certainement
la naturelle a ie ne ſçay qu'elle gra-
ce bonne, d'auentage que l'artificielle,
combien que l'on trouue l'autre plus ex-
cellent. Or voyons maintenant que c'eſt
que maiſon.

Qu'elle maiſon.

La maiſō eſt aucune eſpace du firmamēt
meſuré par certaīs degrez par lequel eſpa
ce les planettes ſe meuuēt. Et ainſi dire par

Early European Books, Copyright © 2012 ProQuest LLC.
Images reproduced by courtesy of The Wellcome Trust, London.
3407/A

ſimilitude : car tout ainſi qu'en vne maiſon il y a quelque demeure, pareillement les planettes ont au Ciel, c'eſt à ſçauoir au firmament, aucuns lieux par leſquels elle ſe meuuent & eſquels auſſi elles font leur reſidence. On nomme ces lieux la diſcription des ſignes par trente degrez, car chacune maiſon à ſigne & trente degrez.

Nombre des maiſons.

Il y à douze maiſons au Ciel, leſquelles iuſques à preſent les Aſtrologues ont reduit en memoire par vers commus en rythme, & certes nous n'auons pas trop de crainte de les mettre icy, car ils aydẽt à s'en ſouuenir & ſont tels.

LE NAIZ VAIN PERE, FRE-
re, fils, maladie femme, mort, voyage,
domaines, fortune charité,
infame.

Early European Books, Copyright © 2012 ProQuest LLC.
Images reproduced by courtesy of The Wellcome Trust, London.
3407/A

Linterpretation de ces choſes.

La premiere maiſon eſt celle de la vie.

La ſeconde ſuccedante, eſt des biens & de la ſuſtance, aucuns la nommẽt la porte d'Enfer pour cauſe que le lieu n'eſt pas conuenable.

La 3. tombante eſt la maiſon des freres.

La quatre le profond du Ciel, l'anglet de la terre, & la maiſon des parens.

La cinquieſme ſuccedante dicte ioye de Venus, eſt la maiſon tombant, ſi de fortune contraire, de la fortune des ſeruiteurs, de maladie, eſt dicte la ioye de Mars.

Early European Books, Copyright © 2012 ProQuest LLC.
Images reproduced by courtesy of The Wellcome Trust, London.
3407/A

La septiesme respondant du premier diamettre du lieu, est la maison des nopces, & manifestes ennemys.

La huictiesme succedante, est de la mort.

La neufiuiesme tombante, est de religion ou de grands voyages est dicte la ioye du Soleil.

La dixiesme qui est le milieu du Ciel, est des Royaumes & maistrises.

L'vnziesme succedante, est la maison de grande fortune est la ioye de Iupiter.

La douziesme est des chartres & prisons, & est la ioye de Saturne.

Des Gons du Ciel.

Entre les douze maisons, il en a aucunes qui sont nommées les gons, ou points du Ciel c'est a sçauoir la premiere, la dixiesme, la septiesme, & la quatriesme. Le premier Anglet d'Orient est la maison d'Aries, & l'horoscope de la natiuité. Le second anglet tient & pocede le milieu du Ciel, & est la maison

Early European Books, Copyright © 2012 ProQuest LLC.
Images reproduced by courtesy of The Wellcome Trust, London.
3407/A

de Capricorne. Le tiers angle est d'Occident par diamettre. Et le quart selon l'oppinion des Firmicus, & le bas du Ciel En ces choses depend quasi tout le iugement, & sont les principaux anglets: & ont les planettes plus grande efficace en iceux que es autres.

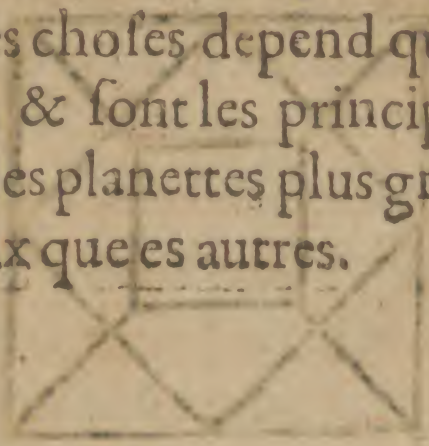

Early European Books, Copyright © 2012 ProQuest LLC.
Images reproduced by courtesy of The Wellcome Trust, London.
3407/A

Le milieu du Ciel.

Le bas du Ciel.

COMME L'ON DOIT PRENdre le commencement de la Natiuité.

Ie penſe que ce ſeroit choſe ſuperſtitieuſe, de dire beaucoup de choſes inutilement, du cõmencement de la natiuité veu que cela appartiẽt plus à l'aſtrologie

artificielle : c'eſt à ſçauoir de la cheute ou effuſion du ſperme en la matrice de la femme : & de l'oroſcope de la natiuité, car c'eſt d'vne autre complexion comme nous auons dit. Certes nous reiglerons & dreſſerons noſtre intention & volonté au Soleil & aux Signe, auquel le Soleil le iour de la natiuité, car autant à de vertus, le Soleil que toutes les eſtoilles comme eſcrit Ptolomée.

Nous deſcrirons appertement les choſes leſquelles nature & longue experience nous a demontrées, & laiſſerons paſſer toutes les ſupertitieuſe.

Early European Books, Copyright © 2012 ProQuest LLC.
Images reproduced by courtesy of The Wellcome Trust, London.
3407/A

De l'effect des Planettes.

AVant toutes choſes il faut traicter de la nature des planettes de leurs effects, & qu'elle choſe elles font en vne chacune maiſon, de laquelle cóbien que nous ayons parlé en noſtre Octocedronte toutes-fois ie n'ay pas honte d'en parler encores icy en paſſant.

Si aucun naiſt depuis le dixieſme ou vnzieſme iour du mois de Mars, la ou communement le Soleil entre en Aries & demeure l'eſpace de trẽte iours, ou trois faces audit ſigne. Et ainſi iuſques au dixieſme ou vnzieſme iour d'Auril, Mars trouué au iour de la natiuité comme ainſi ſoit qu'il eſt de la nature du feu & Aries pareillement il augmente la chaleur & courroux & totalement toutes les autres petites affections,

Early European Books, Copyright © 2012 ProQuest LLC.
Images reproduced by courtesy of The Wellcome Trust, London.
3407/A

plus que s'il estoit en vn signe aquatique, ou en vn terrien.

Saturne est par tout & principalement en la sixiesme, huictiesme, ou douxiesme, autheur de mal'heurs, labeurs, & maladies.

Venus temperée & moderée faict l'hõme amoureux des femmes, des ieux, des chantres, des bouquets, & d'autres choses appartenans à la ioyeuseté.

Mercure est d'honneur de sagesse & d'eloquence, de loix, de Rothorique, & œuures subtilles, de marchandise & chose semblables.

La Lune engendre forcement, ou met les gens hors du sens, inconstance, humidité & paresse.

Iupiter estant aux anglets, est autheur de beauté, richesses, honneurs & administratiõ ou maniemẽt de quelque chose

Le Soleil en l'ascendant, ou es angletz rend l'homme honoré, grand & entre les princes renommé.

Early European Books, Copyright © 2012 ProQuest LLC.
Images reproduced by courtesy of The Wellcome Trust, London.
3407/A

Les ſignes de beauté, ſont Gemini, la Liure, la Vierge, & la premiere partie de Sagittaire.

Les ſignes de moyenne beauté, ſont le Scorpio, Capricorne, & les poiſſons.

Les ſignes ſteriles, ſont Gemini, la Vierge, & le Lyon.

Les ſignes faiſant faute defaut & diſette d'enfans, ſont Aries, Taurus, Libra Sagitarius, Capricorne, Aquarius.

Les ſignes moyens & ſans voix, ſont Cancer Scorpio & piſces.

Les ſignes raiſonnables, ſont Virgo, Libra, Aquarius & Gemini.

LES QVALITEZ DES SIGNES ſont ces cogneües de tous, ce me ſemble.

Les ſignes chauds, ſecs de nature de feu ſont Aries le Lyon, & Sagittaire.

Les ſignes froids, ſecz, terriens & melá-

Early European Books, Copyright © 2012 ProQuest LLC.
Images reproduced by courtesy of The Wellcome Trust, London.
3407/A

coliques, ſont Taurus, la Vierge & Capricorne.

Les ſignes froids humides, & acqueux, c'eſt à dire d'eau, ſont Cancer Scorpio, & les Poiſſons.

Les chaudz humides, & aërez, ſont Gemini, Libra, & Aquarius & ainſi trois ſignes ſont touſiours d'accord en vne nature & font vne triplicité.

Pareillement auſſi les planettes ont aucune puiſſance en leurs propres maiſons.

Aries & Scorpio, ſont la maiſõ de Mars. Taurus & Libra, ſont la maiſon de Venus Gemini & Virgo ſont la maiſon de Mercure. Sagitarius & Piſces, ſont la maiſon de Iupiter. Capricornus & Aquarius, ſont la maiſon de Saturne. Le Soleil tient vn ſeul domicile, qui eſt le Lion la Lune poſſede le Cancre

Les ſignes ont auſſi leurs propres ſignification es corps humains de la crea-

Early European Books, Copyright © 2012 ProQuest LLC.
Images reproduced by courtesy of The Wellcome Trust, London.
3407/A

tion des membres.

Aries à le chef & la face, du corps de l'homme

Taurus tient le col & le nœu du gosier & de la gorge.

Gemini à les espaulles, les bras & les mains.

Cancer tient la poitrine, & le cœur l'estomach, les costes, la ratelle & le poulmon.

Le Lyon occupe l'inferieuse partie de l'estomach du doz & des flans.

La Vierge à la ventre, le diaphragme qui est vne peau faisant separation d'entre le cœur & les poulmons d'vne part, & les intestins inferieurs d'autre : & tient aussi les boyaux.

Libra tient les rongnons & les parties basses du ventre, auec le nombril.

Scorpion, tient les parties honteuses, les genitoires, la vessie, & les cuisses.

Le Sagittaire occupe les fesses & ce qu

Early European Books, Copyright © 2012 ProQuest LLC.
Images reproduced by courtesy of The Wellcome Trust, London.
3407/A

eſt ſuyuant.

Capricornus à les genoux.

Aquarius tient la iambe depuis le genoüil iuſques aux pieds.

Piſces à les pieds & les talons, que nou appellons les cheuilles des pieds.

Du Soleil & de la Lune choſe digne d eſtre notée.

A celle fin que cecy ne deçoiue aucun, ie n'ay point opinion paſſer outre ſans parler du oleil & des la Lune, Leſquels, combien qu'ils ſoient Princes des Planettes, toutes-fois il ne prennent les domaines d'aucune natiuité. Exemple. Si la Lune eſt en Gemini, au temps que n'aiſt l'enfant, ou bien au Cancre, qui eſt ſa maiſon, elle ne prend là aucun domaine, mais la planette de la maiſon ſuyuante, luy eſt contée en domaine. Semblablemẽt ſi aucun n'aiſt le Soleil e-

Early European Books, Copyright © 2012 ProQuest LLC.
Images reproduced by courtesy of The Wellcome Trust, London.
3407/A

ſtant au Lion combien que le Soleil ſoit ſeigneur du Lyon neantmoins il pert la ſon domaine : & eſt donné à Mercure ſeigneur de la maiſon enſuyuante c'eſt à dire de la Vierge. Or la Vierge ſuiuãte apres le Lyon eſt vn ſigne & Mercure eſt ſeigneur de la Vierge. Item ſi la Lune eſt trouuée en la Vierge. Adonc Venus eſt Dame de la geniture, pour cauſe de la Liure luyſant, duquel ſigne Venus eſt Dame & Maiſtreſſe. Il ne ſera choſe inutille d'admonneſter cecy, dont ie voy communement faire doubte : c'eſt que les planettes mauuaiſes, qui ſont ſeigneurs, comme Saturne & Mars, ne ſont pas ſi pernitieuſes en leurs propres maiſons comme deſia tenant les tentes & pauilions des autres. Ie donneray vn exemple du premier ſigne, à celle fin que les choſes precedentes ſoyent mieux cõgneües. Poſons le cas que le Soleil ſoit en Aries au temps de la natiuité d'aucun, tu as deſia cy-deuant cõ-

gneu

gneu de quelle natures es Aries, & en outre que c'eſt qu'il faict, en ces choſes deſquelles il tient l'oroſcope. Adioints puis apres le Seigneur du ſigne qui eſt Mars Mets donc Mars auec Aries en l'erection de la figure : & puis tu iugeras que l'enfant ainſi nay ſera de longue vie, Nonobſtant Mars qui eſt ſi mauuais, toutes-fois il ne reſpand pas ſi fort ſa malice comme en vne autre maiſon, ſinon qu'il menace, pour ce de couteau, ou de ſoudaine maladies, à cauſe du Scorpion & Mars eſtant en la huictieſme maiſon. La maladie auſſi ne nuyra pas iuſques à faire mourir. Ces choſes ſont dites par demonſtration. Semblable choſe diſons de Saturne en Capricorne, ou Aquarius. Et afin qu'on ne penſe que totalement nous deſpriſons l'Aſtrologie artificielle qui eſt neceſſaire à la naturelle auſſi, par ce que la force des Signes ſera par nous declarez, nous parlerons premierement de l'artificielle,

Early European Books, Copyright © 2012 ProQuest LLC.
Images reproduced by courtesy of The Wellcome Trust, London.
3407/A

à fin que ſi d'auanture defaut a aucun Firmicus, & les tables, qu'ils aye l'Aſtrolabe plein, auquel eſtant regardé l'aſcendant de l'heure de la natiuité, il puiſſe proferer iugement & ſentence, par le moyen de ces choſes: & apres ce nous traitterons de l'Aſtrologie naturelle, en certain ordre, & autres parolles, leſquelles toutes-fois ayderont à l'artificielle auſſi, & luy profiteront.

De la premiere maiſon & horoſcope en Aries.

Si tu demande, comment œuure en nous l'horoſcope en Aries: Ie t'aduerty faut premierement, comme deſia cy-deuant i'ay faict, que les Aſtres ne nous contraignent, mais ſi nous ſommes deſja enclins il nous tirent a leur nature, qui toutes-fois ſont ſi francs que ſi nous enſuyuons raiſon pour noſtre Duc, il ne ne ſont rien, mais ſinous ſuyuons noſtre nature ſeulement ils operent

Early European Books, Copyright © 2012 ProQuest LLC.
Images reproduced by courtesy of The Wellcome Trust, London.
3407/A

& ſont en nous, quaſi comme es choſe brutes.

L'enfant ainſi nay en Aries ſera floriſſant: en ſa ieuneſſe, il perdra ſes freres, & mourrons tous, paraduenture iuſques à vn ſeul, ſi toutes fois la forunee dict bien: ſon heritage ſe changera & ſera incõtinẽt apres l'auoir acquis, diſperſé, & puis apres ſoudain recouuré, il ſera enclin & ſubiect à douleurs de teſte, plus que aux autres maladies car Aries regarde ſur tout la teſte, il ayder

le plus souuent à gens ingrats, & fera cela si Aries est en l'oroscope, Apres auoir regardé l'oroscpoe, il faut considerer les anglets desquels nous auons parlé, si nous voulons sçauoir, combien il ya de Signes en vn chacun. Et puis incontinent il est facile de compter ou calculer auec ses petits doigs ou auec la figure dressée. Exemples. Aries estant en la premiere maison, il aduient aucunes fois que Canser possede le bas du Ciel, Capricorne le mylieu, & Libera l'Occident.

Maintenant il faut declarer ce que promettent les gons du Ciel

Capricorne estant au milieu du Ciel, iuge grands honneurs & biens, grandes despences, excellence d'estat, les secrets de religion, finesse de l'esprit & entendement.

La liure estãt en la partie d'Occidẽt decerne la vie, & les conditions de la court royalle, laquelle vie tout ainsi qu'elle est

Early European Books, Copyright © 2012 ProQuest LLC.
Images reproduced by courtesy of The Wellcome Trust, London.
3407/A

approuuée de peu de gẽs, & eſt incõſtant & variable, ſemblablement ſera l'homme demis de ſa dignité: & celuy qui vn peu auparauant reſidoit au chef, ſera incontinant conſtitué en la queuë: puis par fortune luy riant & ioyeuſement l'appellant ſoudainement il ſera tourmenté de diuerſes miſeres: & n'aura aucune ayſance ou commodité, qu'elle ne ſoit accompagnée de faſcheries: & accouplée auec pertes & dommages. Et à cela l'eſmouueront ſes compagnons, par enuie meſchante: Mais tout celuy dommage & iniure ſera recompenſé par Cancer eſtant au bas du Ciel. Nous auons icy-mis la figure: afin que tu regardes toutes choſes parfaictement.

Early European Books, Copyright © 2012 ProQuest LLC.
Images reproduced by courtesy of The Wellcome Trust, London.
3407/A

De la ſeconde maiſon & horoſcope au Taureau.

En l'ordre des ſignes droittement apres Aries vient le Taureau : & eſt mis en la figure en la ſeconde maiſon : qui eſt (cõme nous auons dit) des biens & ſubſtance. Si donc aucun veut bien cognoiſtre s'il ſera riche en ſon premier, ſecond, ou tiers lage, il iugera ſelon les tripaes ſeigneurs & leur aſſiette ou collation : & de ce nous parlerons à la fin, mais main-

Early European Books, Copyright © 2012 ProQuest LLC.
Images reproduced by courtesy of The Wellcome Trust, London.
3407/A

tenant nous descrirons les choses generalles.

Si l'horoscope est au Taureau, nous conclurons en telle sorte, c'est à sçauoir que l'homme sera de grand trauail soucieux, & en grand soing pour acquerir richesses, facile & addonné à les auoir, & aussi enclin, & prompt à les perdre, bien heureux & vainqueur de ses aduersaires.

Aquarius estant au milieu du Ciel, faict l'homme aggreable aux Princes: & l'ordonnera aux affaires & offices publiques, & paraduenture aussi aux charges, qui concernent le faict des eauës, pour cause qu'il y semble estre fort adonné.

Le Scorpion estant en la partie d'Occident, faict l'homme prudent, courageux, seruiable: s'il est homme il perdra sa femme, & si c'est vne femme son mary mourra & son fils aussi.

Si le Lyon est au bas du Ciel, il acquerra

Early European Books, Copyright © 2012 ProQuest LLC.
Images reproduced by courtesy of The Wellcome Trust, London.
3407/A

patrimonie, lequel il aura nonobſtant les empeſchemens & efforts de ſes parens & prochains.

De l'oroſcope en Gemini.

Si quelqu'vn a ſon horoſcope en Gemini, il propoſera, & aura bonne fortune de ſes parens, freres, amys couſins & des Seigneurs & des Princes.

Si quelqu'vn à au mylieu du Ciel les Poiſſons, il viura de choſes humides, & aquatiques comme dit Firmicus: combien que certains eſpace de temps il viura du bien d'autruy & ne luy ſeront diſtribuez les alimens de ſon bien à ceſte cauſe il aura gages & ſoulde d'aucun prince, ou de la cité.

Early European Books, Copyright © 2012 ProQuest LLC.
Images reproduced by courtesy of The Wellcome Trust, London.
3407/A

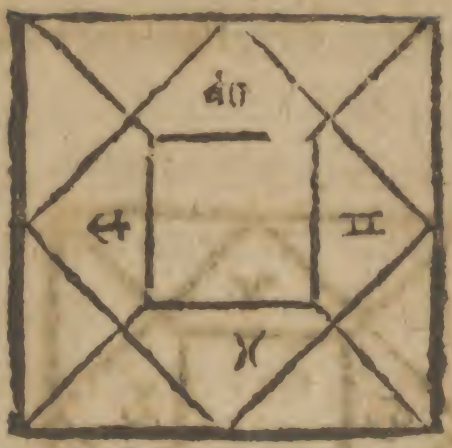

Si le Sagittaire eſt en Occident il menace au contraire la mort à ſes freres, couſins & aliez : à ceſte cauſe il aura l'eſprit empeſché de diuers ſoucils, & ſera long temps en grand peine & trauail, & plus viendront ces ennemys à gros monceau, ruant ſur luy, & bruyans & auec ce vne mer de miſeres, & mal'heurs, qui le le contrainoit à abandonner ſon pays, & ira en exhil : comme Cain, dechaſſé iuſques à tant qu'il ſoit reſtitué en ſon premier eſtat par l'ayde de Dieu.

La Vierge menace de choſe ſemblable, ſi elle eſt au bas du Ciel. Mais il accroiſtra ſes biens, & fortune, par la varie-

Early European Books, Copyright © 2012 ProQuest LLC.
Images reproduced by courtesy of The Wellcome Trust, London.
3407/A

té des temps & accroiſſement ſelon la condition de ſes incommoditez & mal'heur.

De l'oroſcope au Cancre.

Le Chancre eſtant en l'horoſcope, diſpoſe ainſi touchant les choſes, naturelles & toute fortune. Il faict l'homme de vif & ſubtil entendement: combien qu'il ſoit vn peu tardif, doux paiſible, tranquille, facile à ſe courroucer, & pourſuiuant courageuſement les meſchans mais ſon couroux s'appaiſe facilement & ſoudain, il eſt fort attrempé & graué, par leſquels dons & graces il ſera tant eſleué, qu'ils ſera chef d'aucuns offices publiques, deſquels il viura. Aucuns

ſe ſoubmettons à luy, & par contrainte luy obeyront, & le flateront, mais ſe ſera feintement, & non pas de bon courage.

Saturne luy eſt contraire, & fort nuyſible s'il ſe vient aſſembler auec l'horoſcope, ou bien s'il le regarde ſeulemẽt de trauers, il luy predict la mort non pas tãt ſeulemẽt violente, mais griefue maladie auſſi & la mort de ſes freres. Neantmoins ſi Aries eſt au milieu du Ciel, il luy reſiſte de tout ſon pouuoir, & le faict aggreable aux Princes, & grans ſeigneurs, & ſtudieux des bonnes choſes & auſſi diſſipant ſon patrimoine & le recouurant auec.

Capricorne en la partie d'Occident de ſemblable douceur & bonté, fera l'homme infame, & puis luy oſte celle taſche peu apres quand il a eu pluſieurs malheurs & infortunes, en le faiſant remettre en ſon eſtat & dignité premiere. Et luy donnera

vehemence, & courage d'enqueri les choſes ſecrettes & cachée, & les ſe cretz des ſecrez, non pas toutes-fois ſan ſoucy & l'abeur.

Si la Liure eſt aux bas du Ciel, adiou ſtant douleur aux douleurs, elle diſſipe le patrimoine, & puis tout ſoudain elle le reſtaure & le prefere, & eſleue quand il eſt demys aux Offices & dignitez po pulaires publiques, ou ciuiles, ſi haute ment, qu'on luy donne en garde le ſecretz & grangs affaires, qui ne ſont point accouſtumez eſtre donnez ſinon aux gens de bien. Et ce que Saturne en l'horoſpe auparauant menaçoit de mau uaiſe mort. La liure de rechef faict le ſemblable, mais legerement: car elle le decorera d'honneſte mort, & noble ſepulture. Et ſi Iupiter eſt trouué au ſi gnes ſuyuant, il le faict .premiers fil entre tous les maſles.

Early European Books, Copyright © 2012 ProQuest LLC.
Images reproduced by courtesy of The Wellcome Trust, London.
3407/A

De l'oroſcope au Lion.

Ceux qui ont leur horoſcope au Lyon ſont ſouuent empeſchez de pluſieurs affaire leſquels bien ſouuent ne leur attouchent en aucune choſe.

Parquoy il acquiert renom immortel, & s'en vont aux autres nations leur affirmans & promettans liberté: & ne ſe mettent pas facillement en ſeruitude: & prennent toute la peine que poſſible leur eſt, de limiter & donner loix aux autres.

Si Mars regarde le Lyon en l'artificielle

Early European Books, Copyright © 2012 ProQuest LLC.
Images reproduced by courtesy of The Wellcome Trust, London.
3407/A

figure du Ciel de sa region & du diametre, c'est signe de n'auoir aucuns enfans si Iupiter ne le modere, qui parauanture donne vne fille.

Si le Taureau est au milieu du ciel, il faict l'homme estre en reputation des Princes conducteur des offices publiques, guidon ou porten-seigne, & premier en dignité qui luy sera donnée par les Princes il sçaura tout, & sera bien heureux en toutes choses, excepté à prendre femme, desquelles ayant reietté les plus belles & honnestes, il se mariera auec vne vieille ou infame, ou bien prendra vne femme vefue.

Aquarius estant en la partie d'Occidẽt donne accroisement de biens, & pareillement dommages & infortunes.

Le Scorpion au bas du Ciel, ordonne & faict l'homme estre chef & Prince d'aucuns affaires, telles gens ont aussi le Taureau au mylieu du Ciel. Mais Mars les regardant de trauers, les menaces des pri-

Early European Books, Copyright © 2012 ProQuest LLC.
Images reproduced by courtesy of The Wellcome Trust, London.
3407/A

ſons, & de mourir en lieux loingtains & eſtranges.

De l'horoſcope en la Vierge.

Si l'horoſcope eſt en la Vierge, il eſmeut grandement les nerfz à luxure & faict que l'enfant ayme tant les femmes, qu'il veut auoir iouyſſance de toutes, Il donne auſſi auec celle impudicité, & parolle des-honneſtes, les richeſſe & religion, & luy donnera la charge & ſuperintendence aux predictions, reſponces donnée de Dieu, Oracles, & propheties, tellement qu'il ſemble-

ra qu'il ſoit venu du nombre des Dieux, ſçachant bien toutes choſes, s'enquerant de tout, ouurier de toutes choſes, fort riche auſſi ou par religion, ou par le moyen des lettres, ou de marchandiſe.

Si les Gemeaux ſont au milieu du Ciel, ils promettent preſque le ſemblable, ſi non qu'il ne dermine pas les choſes ſi hatiuement. En outre ils induiſſent l'entendement, à ſçauoir les choſe ſecrettes, & à ordonner des enſeignemens de viure.

Les poiſſons eſtant vers Occident, font auſſi le ſemblable : & ne denotent pas tant ſeulement celle choſes, mais des plus ioyeuces comme bonne grace & bien ſeantes, largeſſe, honneſteté, & nobleſſe, tendreté faueur & douceurs en les hommes.

Le Sagittaire auſſi dõne à ceux, la grace des dieux, proſperité & abõdance, de toutes choſes, des fils des Royaumes, deschoſes ſacrées, & agillité à faire toutes celle-

choſes.

choſes. Cela eſt la nature de celuy qui aura ſon horoſcope en la Vierge eſtant en ceſte maniere conferez auſſi les trois ſignes comme nous auons dict.

De l'horoſcope en Libra.

Si l'horoſcope eſt en la Liure, il eſt occaſion de maladies, de dangers, d'ennemys & debats : neantmoins touſiours apres les perils ils dicerne le triomphe. D'auantage auſsi il donne les dignitez religions, entiereté & pureté de iugement. Il ne fait l'homme en aucune choſe mal'heureux, ſinon à engendrer enfans. Car quand il aura engendré aucuns & aura mis en eux toute ſon eſperence, incontinent celuy nombre faudra : & mourrons iceux enfans eſquels il auoit mis tout ſon eſpoir.

Early European Books, Copyright © 2012 ProQuest LLC.
Images reproduced by courtesy of The Wellcome Trust, London.
3407/A

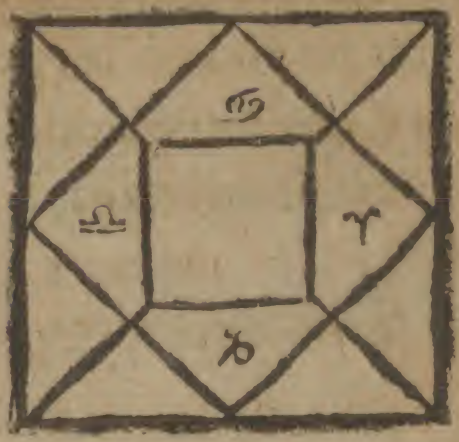

Si qu'elqu'vn deſire ſçauoir quels honneurs & dignitez il aura, & quel lieu, cela gentiment ſe cognoiſt par l'aſcendant de Cancer au milieu du Ciel. Tel aura en religion ou lieu ſainct, les gages de l'Egliſe c'eſt à dire, qu'il viura quaſi des choſes publicques & communes. A cela meſme faut rapporter l'argent, enfans, nobleſſe, honneſteté & richeſſes qui viennent abondamment quand on eſt vieil: toutes-fois ne ſera pas heureux à auoir des fils, ſi Iupiter ne le regarde par vne ioyeuſe & fatale irradiatiõ.

Aries eſtant en la partie Occidentale

es lieux aigneux & aquetiques, donnera toutes les choſes ſuſdictes. En outre il le mettra en tres grands dangers longs pelerinages, en lieux deſerts, en perils auec ſa femme, & ſera aucune fois hors de ſon ſens ou freneſtique, & ce durera iuſques en la vieilleſſe, ou ſera la fin de tes ces choſes.

Capricorne l'esbranlera ça & la de tous coſtez en pluſieurs troubles & le laiſſera peu ſouuent en repos, & ne ſouffrira que ſon patrimonie ſoit aſſeuré, car maintenant il le corrópera puis de rechef le refera & reſtituera en ſon entier. Or pour ce que ceux qui ont Capricorne au bas du Ciel ſont fort mal faiſans & ne ſe tiennent ſans frapper l'vn ou pouſſer l'autre, auſſi luy fera auoir vn fils de quelque vilaine femme baſtarde incogneuë & de bas eſtat, ou autrement.

De l'horoſcope en Scorpion,

Si quelqu'vn à l'horoſcope en Scorpio

Early European Books, Copyright © 2012 ProQuest LLC.
Images reproduced by courtesy of The Wellcome Trust, London.
3407/A

ie croy que la nature eſt euidente, retont la proprieté de ceſte beſte. Celuy qui le aura en ſon horoſcope, ſe courroucera de leger, iettant ſecrettement poiſons & meſdira ſecrettement auec ſa peſtilentieuſe langue, il ſera riche, & auſſi plus en doubte & incertitude, que l'homme qui viue & ſera en ſi diuers dangers qu'il ſe pourra deſeſperer: mais quand ces perils s'apaiſeront quelque peu, il receura vn fruict de gloire paiſible, dignitez plaiſirs, patience & religion. Il aura auſſi l'eſprit vif, & vigueur d'entendement: & aura la parolle & langage bien aorné. Parquoit nonobſtant ſon premier dommage, il multiplira ſes enfans, & par bonheur & proſperité, recompenſera tous ſes trauaux precedens.

Early European Books, Copyright © 2012 ProQuest LLC.
Images reproduced by courtesy of The Wellcome Trust, London.
3407/A

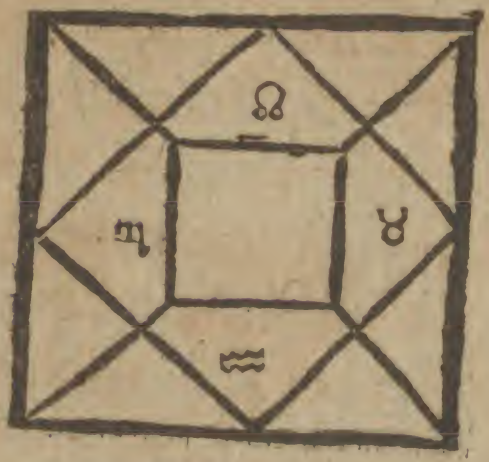

Et pour ce que peu ſouuent aduient, que ce que l'aſcendant donne, les gons du Ciel reſtans ne luy promettent pareillement, ainſi quand le Lyon tient le milieu du Ciel, ſemblables choſes que les precedentes luy font attendre. Mais il ne luy donne encore force puiſſance, par leſquelles ſoient paracheuées ces choſes. Finablement apres toutes choſes, ſi le met en dignité & honneur, luy donnant le loyer immortel de toutes ſes vertus.

Le Taureau en Occidét, tant ſecrette-

Early European Books, Copyright © 2012 ProQuest LLC.
Images reproduced by courtesy of The Wellcome Trust, London.
3407/A

ment que manifeſtement accablera, & opprimera tous ſes ennemis, qui le voudront aſſaillir, il ſera quelque peu meſpriſe & diffamé à cauſe de paillardidiſe, & toutes-fois elle s'effacera petit a petit. Auſſi il acroiſtra maintenant ſon patrimonie, puis de rechef ſoudain l'eſpandera ça & la & le diſſipera.

Aquarius eſtant au bas du Ciel menace de quelque perils d'eaux, & auſſi denotte l'ingratitude & meſcognoiſſance de ceux auſquels on aura faict plaiſir.

De l'horoſcope en Sagittaire.

Ceux qui ont l'horoſcope en Sagittaire s'empeſtrent en pluſieurs & diuers dangers s'il eſt aſcendant.
Il incite celuy qui eſt nay ſouz luy, de voyager & aller ſur mer, & ſus grand fleuues ou riuieres. Il donne auſſi bon & proprice entendement naturel pour toutes ſcience, pourueuqu'il enſuyue cel-

Early European Books, Copyright © 2012 ProQuest LLC.
Images reproduced by courtesy of The Wellcome Trust, London.
3407/A

le nature qui le conduit.

Et ſi la Vierge eſt au mylieu du Ciel, elle augmentera la fortune, & recompenſera les labeurs de l'entendement en luy donnant quelque noble & honorable authorité & puiſſance, par laquelle il ſera eſtimé ſur tous les autres, & en vſera franchement & ſans contredit, eſtant prompt & preſt à faire ſeruice aux autres hommes combien qu'ils ſoient ingrats & meſcognoiſſans.

Si le ſigne de Gemini eſt en Occident il

Early European Books, Copyright © 2012 ProQuest LLC.
Images reproduced by courtesy of The Wellcome Trust, London.
3407/A

donnera des enfans & des neueux, & cela aduiendra quand la ieuneſſe commencera à aller en decadence. Il ſera auſſi que celuy ſera ſecretaire ou maiſtre des requeſtes.

Les poiſſons eſtans au bas du Ciel luy donneront ſecours & ayde prouenans des lieux humides, & font l'homme fidele auquel on peut ſeurement dire choſe ſecrettes, il ſera noble de race ou par eſprit. Et ſi Iupiter le regarde par petite irradiation l'homme de chaſſer ſa femme, mais elle ſera premierement violée ou maculée & adulterée.

De l'oroſcope au Capricorne.

Early European Books, Copyright © 2012 ProQuest LLC.
Images reproduced by courtesy of The Wellcome Trust, London.
3407/A

Le ſigne de Capricorne, n'eſt pas du tout mauuais, Si l'horoſcope eſt en luy, il faict l'homme amiable, ioyeux loyal, cauteleux riche, de petit courage & trop ſuperſticieux à dire oraiſons à Dieu, en outre il eſt luxurieux, mais des qu'il à accomply ſa volupté il traicte incontinent mal les femmes. Il eſt ſecret reformateur de la vie des autres principalement de ceux de religion, ou bien de quelque choſe ſemblable.

Si la Lune eſt au milieu du Ciel, elle faict heritier pour cauſe de la mort & perte d'autruy, & fait auſſi l'homme hõneſte, & loüable, craignant Dieu, aggreable, eloquent ſçauant, faiſant vœux à Dieu en neceſſité, dont il aduiendra qu'en fin de tous ſes maux ſera heureux & aura proſperité en vieilleſſe.

Celuy qui a Canſer en la partie de l'Occident aura des amis, leſquels ſe reuolteront contre luy & ſera empe-

Early European Books, Copyright © 2012 ProQuest LLC.
Images reproduced by courtesy of The Wellcome Trust, London.
3407/A

peſtre de perilz & dãgers innumerables. De celle choſe meſme le menace Aries eſtant au bas du Ciel, toutes ces choſes ſeront en doute, la ſubſtance, ſes dignitez, offices, & ſeront maintenãt en haut & incontinent en bas, mais finablement Libra moderera toute choſes. Toutesfois il ne pourra ſi bien faire qu'il ne tõbe en grandes maladie.

De l'horoſcope en Aquarius.

La vertu de l'horoſcope en ce ſigne, eſt telle. Elle faict l'homme moderement riche, l'eſleue auſſi & l'auance vers les Princes, elle le met en danger eſquels y eſtant comme deſeſperé ſera de rechef deliuré par layde de Dieu. Elle faict protecteur & conſeruateur du droict d'hoſpitalité, franc & liberal, prodigue patron & defenſeur de ceux qu'il ſemble qu'ils ont attaint quelque choſe de nouueau es bonnes ſciences, plus que

Early European Books, Copyright © 2012 ProQuest LLC.
Images reproduced by courtesy of The Wellcome Trust, London.
3407/A

les autres, maniant & dissipant les choses sacrées.

Si le Scorpion tient le milieu du Ciel en telle constellation. Il fait l'homme fort triste, seuere, & cruel. Et l'incitera souuent à voyager, de sorte qu'il ne pourra long temps demeurer en vn lieu, il esprouuera fortune luy estre contraire en ses femmes, finablement il sera deliuré de tous maux par la faueurs de bonnes gens.

Le lyon estant en la partie de l'Occidét luy donnera vne femme, ou concubine,

Early European Books, Copyright © 2012 ProQuest LLC.
Images reproduced by courtesy of The Wellcome Trust, London.
3407/A

auec laquelle il ſera en diſcenſion pour cauſe de pluſieurs haines couuertes, il luy donnera auſſi vne vieille qui le flattera de la bouche luy promettant grandes choſes mais en ſon cœur elle aymera les autres, ſes domeſtiques propres luy ſeront ennemis, & les eſtranges ennemis vſãs de l'ayde de ſes domeſtiques taſcheront à deſtruire & froiſſer ceſt homme, il prendra en mariage la femme d'vn autre, ou bien vne femme vefue.

Le Thoreau eſtant en bas du ciel, s'il eſt enclin ou adonné à quelqu'vn, il luy croiſtra ſon honneur, triumphe & renommée & luy faire bien d'auantage, crles biens d'autruy luy ſont donnez & viura longuement.

De l'horoſcope és Poiſſons.

Les Poiſſons font l'homme excellemment ingenieux, courageux, prudent, loyal, amiable, petit à petit eſleué, iuſ-

Early European Books, Copyright © 2012 ProQuest LLC.
Images reproduced by courtesy of The Wellcome Trust, London.
3407/A

ques à tant qu'il ſoit finablement monté en grande dignité

Le Sagitaire au milieu du Ciél mettra l'homme en pluſieurs dangers & terreurs, autrement il le fait propre & bien conuenant, & ſi hardy qu'il oſe mouuoir guerres & noiſes contre les plus puiſſans.

La Vierge en la partie de l'Occident faict l'homme conſeruateur du droict d'hoſpitalité, prudẽt tenãt bien les choſes ſecrettes, maiſtre d'hoſtel ou deſpẽſier aymant exceſſiuement ſa femme, laquelle toutesfois pas ne l'ayme de ſorte

que ceux auſſi auſquels il faict plaiſir & leur ayde, luy ſont meſcognoiſſans & ingrats, A cauſe dequoy il aduiẽdra qu'il ſera tourmenté & ennuyé de grand-multitude de labeur & triſteſſe à cauſe de ſa femme & de ſes enfans.

Si Gemini eſt au bas du ciel, l'homme ſera cõſumé d'vne maladie. Il aura quelque imperfection ou vice, cognenẽ ſeulement de luy. Et ſi pauurement il perd des biens, il les recouurera de rechef, & ſes amis le recompenſerõt, de ſorte qu'il ne ſemblera point eſtre veu abandonné & delaiſſé. Il rendra l'eſprit à Dieu en lieux eſtranges & hors de ſon pays, & ce par mort ſoudaine.

DES IVGEMENS NATVRELS *selon la reuolution du Soleil par les douze signes du Zodiaque.*

NOvs auons parlé iuſques icy des choſes vulgaires & communes touchant le iugement des horoſcopes, combien qu'autres auſſi en ayent eſcrit, mais nous n'auons pas trop de honte de tel larrecin & ne nous en repentons aucunement. Et certes nous auons auparauant dit que nous traicteront briefuement & en peu de parolles, les choſes qui ont eſté eſcrites par autres en grands & diuers liures. Et ne-antmoins que le larrecin ſoit deffendu & repris en tout, toutes-fois en matiere de lettres & ſciences n'eſt point reputé à vice, ains pluſtoſt à loüange, pricipalement quand quelqu'vn deſire declarer & donner

à entendre ce que les autres ont dit obscurement. Mais de ces mocqueries nous ne nous en repetons point. Et disons cecy pour ces barbares des quarrefours, ausquels n'est chose aucune aggreable, lesquels combien qu'ils ne soient ydoines à aucune science toutes-fois ils veulent dire leur oppinion de toute chose auec leur tresor de l'angue. Toy dõc, Lecteur, qui lisces choses, consydere plus nostre vouloir, que les paroles car nous sommes appreſtez à enseigner & ne cacher aucune chose. Et nostre vouloir. Or nous venons maintenant à parler des iugemens naturels, où il est briefuement ainsi escrit du mouton.

du Soleil

Early European Books, Copyright © 2012 ProQuest LLC.
Images reproduced by courtesy of The Wellcome Trust, London.
3407/A

Du Soleil eſtant en Aries.

Le Soleil eſtant en Arries n'enrichit pas l'homme, & auſſi ne le faict pas fort pauure. Item il faict facile à ſe courroucer, mais il ſe repaiſe incontinent, il eſt ſtudieux, bienparlant, incontinent, hautain menteur, luxurieux, ou ſuperflu en habits, & toutes autres choſes promettant (comme dit Horace) des montaignes d'or, mais ne donnant ce qu'il à promis, mal eſtimé & renommé de ſes parens, il tombera en danger par le moyen de

Early European Books, Copyright © 2012 ProQuest LLC.
Images reproduced by courtesy of The Wellcome Trust, London.
3407/A

les ennemis, lesquels il doit craindre. Il aduiendra qu'il sera ietté à bas par quelque beste a quatre pieds, dont luy seront faictes playes, & sera en danger de mort. Tout mal luy dira le vol des oyseaux la cheualerie, la pesche, la chasse & toutes telle choses, qu'il n'en raportera que dommages: mais en toutes autres choses il sera bien heureux & viura longuement.

Si c'est vne fille elle sera mensongere, facile à se courroucer, tres-belle & de bonne grace, curieuse & soigneuse, desirant chose nouuelles, enuieuse, fertille à faire enfans, mais le sien premier sera estouffé, elle sera subiecte à perils, à ceste cause elle sera marquées en la teste ou incinsée: & autrement aussi elle aura vne notte, ou signal naturel en la teste, ou és pieds. Nous auons aussi prins garde à ce que disent les Autheurs, disans que les enfans qui naissent de iour le Soleil estant en Aries sont bien heureux

Early European Books, Copyright © 2012 ProQuest LLC.
Images reproduced by courtesy of The Wellcome Trust, London.
3407/A

& eſtimez des princes & magiſtrats : au contraire, ceux qui naiſſent de nuict ſõt mal-heureux, & nont aucun bruict ny bonne renommée.

Du Soleil au Taureau.

Le Soleil eſtant au Taureau fait l'homme auentureux & heureux à faire ou eſſayer affaires & choſes difficiles & de haute entrepriſe. Il vaincra ſes ennemis, il voyagera & ſera dechaſſé de la maiſon de ſon pere, & ſera ſerf familier, ſubiect à courroux, & ce plus ardemment en ieuneſſe qu'en vieilleſſe.

Certainement vieilleſſe oſte les dommages & faſcheries: puis luy donnera richeſſes, & vne fẽme: & par ce moyen finira

Early European Books, Copyright © 2012 ProQuest LLC.
Images reproduced by courtesy of The Wellcome Trust, London.
3407/A

blement ce resiouyra. Car s'il fiance vne fille en son premier aage, à peine ne sera elle sa femme. Il ne luy oste pas les seules maladies, mais luy donne tristesse, melencolie, morsure de chien, colere noire, & viendra cela enuiron l'an de son aage vingt-huictiesme, ou trente cinquiesme. Ces choses estant appaisées & finies, de rechef florira & profitera en longue vieillesse.

Il fait aussi les femmes non gueres moins saffres & eshõtees, laborieuses & obeissantes, jasardes & mocqueuses & descriées pour ce qu'elle ont perdu leur chasteté. Laquelle infamie petit à petit se perdra & esuanoüira, lors que la femme aura vingt & vn an. Elle aura plusieurs maris, & engendra des enfans. Elle sera si prudente, qu'elle pourra donner conseil aux autres : & aussi aura grandes richesses.

Early European Books, Copyright © 2012 ProQuest LLC.
Images reproduced by courtesy of The Wellcome Trust, London.
3407/A

Du Soleil en Gemini.

Les Gemeaux naturellement beaux, font l'homme beau, misericordieux & pitoyable, sage : honneste, franc, vanteur coureur, voyageur & peu curieux de ses biens : à ceste cause aduiendra qu'il ne sera ny riche ny pauure : mais sera entre d'eux, & sera de si bonne foy & & l'oyauté, & qu'il aura la charge des tresors commus. Il sera gay & allaigre, attendu, fin, ingenieux, doux en parolles, & par quelque naturel il sera aggreable aux hommes, comme ceux qui ont

Early European Books, Copyright © 2012 ProQuest LLC.
Images reproduced by courtesy of The Wellcome Trust, London.
3407/A

Venus en la racine de la natiuité. Il aura la face belle, & sera rempiy de bonnes sciences, comme de Mathematique, Loix & Arithmetique. Il a ceste noble chose plus que les autres, c'est que combien qu'il soit courroucé neantmoins il peut cacher son couroux & le dissimuler. Quand il aura trente deux ans, il sera en danger d'estre blessé de fer, ou de la morsure d'vn chien, ou de feu.

Du Soleil au Cancre.

Le Cancre froid & humide, espoissit la chair, attraict à l'amour des femmes & incite à auoir compagnie charnelle auec elles. Autrement il donnent tousiours bon esprit, humilité, sagesses & l'enuelope & empestres en noises & diuerses batailles: toutes-fois le plus souuent il vaincra ses ennemis, il essayera & experimentera plusieurs choses il tombera en danger, & sera esbranlé de diuers dommages & fascheries, estant

en grande pauureté & misere: combien que cela soit cause de bien, toutes-fois il n'en aduiendra pas plus riche: il trouuera vn tresor sans l'auoir esperé.

Si vne fille est née en ceste maniere elle sera vn peu grasse, belle, alaigre & habille, facile à courroux & facile à appaiser, seruiable, prudente, courtoise & gratieuse, honteuse, preuoyant bien les choses trompeuses, fine, ingrate, disant vne chose, & en oyant ou faisant vne autre en son cœur.

Chagrineuse, labourieuse, subiette & abãdonnée à diuers perils cõme en l'eaue.

Early European Books, Copyright © 2012 ProQuest LLC.
Images reproduced by courtesy of The Wellcome Trust, London.
3407/A

en cheute, en enfãtant, en colique, paſſiõ faiſant ſon premier enfant foible & debile, & l'autre plus robuſte. Et ſi telle a acquis quel mauuais bruict & renom, elle le perdra tout le vingt-ſixieſme an de ſon aage. Soit homme ou femme, il vaincra ſes ennemis, & profiteront és années ſuiuantes, ils ſeront bien cheueluz, modeſtes loyaux, labourieux, conuoiteux de manger & boire, cogneuz des chefs de villes.

Du Soleil au Lyon.

Le Soleil eſtant au ſigne du Lyon faict l'hõme de grand cœur & courage hardy

presumptueux, eloquent, orgueilleux moqueur, cruel, rude, immisericordieux, ne voulant rien octroyer quelque priere qu'on luy face, triste & seuere, enuironné de tous costez d'angoisses & perils tres-grands. De rechef il sera deliuré de ses dangers, & ordonné principal & chef aux offices publiques. Il sera aussi centenier ou capitaine de cinq cens hõmes & aura de trois grãds seigneurs, il sera mal'heureux en enfans pour cause desquels il aura grandes afflictions & tourmens : il sera prompt à courroux, & se mettra en plusieurs dangers. Ledict signe enflamme la colere, & aucunes-fois auance aux dignitez & honneurs: il menace de dangers, de Feu, de glaiue & d'assaut de bestes : à ceste cause il sera vaincu en lieu estrãge. Toutes-fois à l'ayde de Dieu il eschappera de ces dangers.

Si c'est vne fille, elle sera courageuse, & aura l'estomac grand & large, les cuysses

greſles qui ſont ſignes de courage & hardieſſe & auſſi de courroux & paroles ouſtrageuſes, & invtiles, toutesfois c'eſt auec moderation, car la douceur des femmes permet quelque choſe en tous vices, les dangers eſquels elle doit choir, ſont l'eaue bouillante, ou le feu, elle ſe pourra contregarder d'eux. Et des maladies, les tourmẽts de l'eſtomac. En outre en l'an vingtieſme, ou vingt & vnieſme, elle apperceura bon-heur & richeſſes, leſquelles elle gaignera auec l'aide des ſuperieurs en l'vſufruict des biens d'autruy, en ſa famille, en beauté en amour auſſi toutes-fois elle aura peu de fils.

Du Soleil en la Vierge.

Early European Books, Copyright © 2012 ProQuest LLC.
Images reproduced by courtesy of The Wellcome Trust, London.
3407/A

La Vierge faict l'homme parfaict en choſes domeſtiques, ingenieux, veritable, magnanime, & conuoitant les honneurs. Elle luy oſtera ſa femme, auant qu'il l'a cognoiſſe charnellement, aucunes choſes luy ſeront oſtées & rauies, mais il ſe vengera de ſes ennemis: & ſera inconſtant à cacher le ſecret des autres qu'il ne pourra celer ſes plus ſecrets affaires, & luy aduiendra ce paraduenture, car il eſt ſubiect à ſe venter, il aura la face clere, les mœurs bien ornés, il aymera les femmes, & hantera les palais des Roys & des Princes. Il ſera auſſi iuſte, ſage, bon, honorable, Aduocat & deffenſeur de ſes amis dedié à religion, miſericordieux, tres-beau, ayant le corps net & blanc, & ſera enuironné d'vne grandes bende d'amis.

La fille qui n'aiſtra ſoubs ce ſigne, aura bon eſprit entẽdemẽt, elle ſera hõteuſe, chaſte, bien vouláte, ſeruiable, diligẽte & preuoyãte à ſes affaires, prompte à cour-

Early European Books, Copyright © 2012 ProQuest LLC.
Images reproduced by courtesy of The Wellcome Trust, London.
3407/A

roux. Elle ſera mariee enuiron l'aage de ſeize ans ſon premier fils ſera treſbeau.

Ceux qui ſont naiz ſoubs ce ſigne, ſeront empeſtrez en pluſieurs dangers & perils, ſoient hommes ou femmes.

Du Soleil en Libra.

Le Soleil eſtant en la liure, faict l'enfãt paillard, chargé d'affaires, bien fortuné & heureux, principalement és eaues, ou és choſes qui ſont de l'eau, & auſſi des choſes aromatiques, pierres precieuſes, & telles choſes: & auſſi ſera fortuné à faire long voyages. Il aura le corps beau & alaigre, la parolle gratieuſe & ornée: bonne renommée, cerchant pluſieurs grands ſecrets, il tiendra bien peu ſa promeſſe combien qu'il demontre autre choſe par ſa parolle. Il ſe mettra en pluſieurs & diuerſes conſpirations & eſpies. Il ne gardera gueres ſa fẽme. Il luy eſcherra heritages des biens des morts: & auſſi de ſon propre labeur, & par ſon en-

Early European Books, Copyright © 2012 ProQuest LLC.
Images reproduced by courtesy of The Wellcome Trust, London.
3407/A

tendement. Il ne croy pas de leger. Il ne ſera pas du tout mal'heureux és beſtes à quatre pieds. Pour l'amour des fẽmes il endurera grandes choſes : il tombera au peché de la chair deffendu, & ſera grand interpreteur des ſonges, combien qu'il ſoit né de iour ou de nuict.

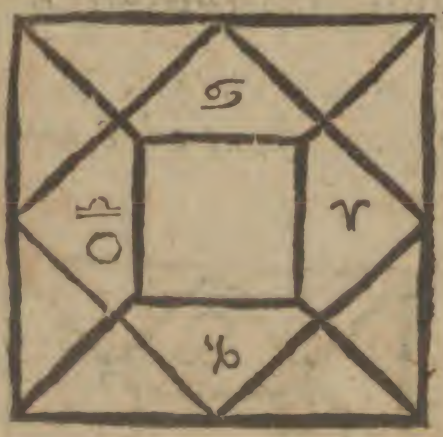

La fille qui ſera née ſoubs tel ſigne, ſera amiable, paillarde, plaiſante & prendra grand reſiouiſſance des herbes & prairies, qui eſt la choſe qu'elle aime ſur tout. Elle ira en lieux incogneuz, & ſera mariée enuiron 23. ans de ſon aage, & ſera ſõ mariage tres heureux. Elle s'eſleuera & s'en orgueillira à cauſe

de ſa beauté corporelle, douce parolle, beau maintien & contenance plaiſante & de bonne grace. Ceux qui naiſſent ſoubs la Liure, ils ne ſont pas du tout inhabilles, car ils aiment l'eſtude des lettres & bonnes ſciences. Il ſe doiuent donner garde du feu ou de l'eau-chaude boüillante, car ils en ſeront bleſſez s'ils ne s'en donnent ſagement garde.

Du Soleil eſtant en Scorpion.

Le Soleil eſtant au Scorpion, accroiſt l'hoirie, & la hardieſſe & faict beau frõt & tres-belle parolle par laquelle il dece-

Early European Books, Copyright © 2012 ProQuest LLC.
Images reproduced by courtesy of The Wellcome Trust, London.
3407/A

ura, trõpera plusieurs, & mõstrera (cõme l'on dict) d'vne main le pain, & en l'autre, il tient vne pierre cachée : tousiours meslant parmy le milieu du venin : & ne faisant presques choses aucune de ce qu'il dict. Autrement il est facecieux, diseur de sornettes & croit de leger, & triomphera victorieux de ses ennemis.

Si c'est vne fille, elle sera amiable, ingenieuse, trompeuse, & perdra son premier mary : mais elle gardera ioyeusement le second, & vaincra ses ennemis. Elle aura mal en la ratelle, & aura vn cautere en la teste, ou au bras & espaules.

Autrement ce signe faict hommes & femmes auentureux, & indiscrets à piller les choses deffenduës, à traitter & faire appointemens, à contracter auec aucun en faict de marchandise, ils sont aussi effrontez & rioteux, poussãts l'vn & frappãt l'autre, for-

Early European Books, Copyright © 2012 ProQuest LLC.
Images reproduced by courtesy of The Wellcome Trust, London.
3407/A

nicateurs, inconſtants, mal penſents, babillards, prompt à courroux, & aucunes-fois comme fort triſtes & grandement affligez: d'auantage ils ſeront attirez des Princes & bien eſtimez, & ceux du commun populaire les honoreront & leur fauoriſeront, dont aduiendra qu'ils ſeront fort cogneuz & reuerez.

Du Soleil en Sagitaire.

Le Sagitaire n'eſt pas totalement mauuais ſigne. Quand le Soleil eſt en luy, il donnent bonne fortune & adminiſtre le courage à eſſayer toutes choſes, ſi tu as entreprins quelque choſe, il l'animera principlement àaller par les pays eſtranges, & trauerſer la mer: à ceſte cauſe celuy ſera tel ne retournera point ans en r'apporter profit. Il acquera des amis. par le moyen deſquels il ſera appellé aux cours des Princes, non point pour cueillir & amaſſer les tranchoirs, ny pour lecher les plats, comme ont de

couſtume

couſtume faire ces gens de pitié eſtime mais pour eſtre ordonné à plus grands offices: à ceſte cauſe il diſtribuera & gouuernera l'argent d'autry. A laquelle choſe fort grandement l'auancera, & principalement l'entretiẽdra en la cour parce qu'il eſt naturellement habile du corps & fort. Et outre il ſera fort dedié à la cheualerie, à la fauconnerie, à la chaſſe, à ſauter, à batailles, à railleries, ieux & aſſaux.

Pour laquelle choſe auſſi il aura des enne mis eſtants enuieux de ſes choſes & d'autres: & luy contrariront griefuement, mais il les vaincra. Il

Early European Books, Copyright © 2012 ProQuest LLC.
Images reproduced by courtesy of The Wellcome Trust, London.
3407/A

poſſedera l'heritage de ſon pere ce qui n'aduient pas à vn chacun. Souuent auſſi telle conſtellation fait les hommes iuſtes, vn peu ſçauans, paiſibles prudens, ingenieux, loyaux doux, conſtants, immuables laborieux & vanteurs Si c'eſt vne fille, il n'y aura pas grand diference à l'homme, car elle ſera en ſoucy laborieuſe, miſericordieuſe, ſubiecte à pluſieurs enuies & eſpiés de meſchans gens mais icelle ſera mariée enuiron de 17. ans de ſon aage, ou ſi ce n'eſt alors ſera enuiron le vingt-quatrieſme.

Du Soleil en Capricorne.

Le Capricorne fait l'hõme enclin à cou-

roux, inconſtant, & l'accompagnant de perſonnes de petit eſtime, ſoubçonneux, labourieux ſeparé par diuerſes noiſes, leſquelles luy viendront d'ailleurs : mais il ſouſtient fort les choſes contraires, & ſera fort courageux. Il aymera les filles & meſmement celles qui ſeront pauures, & ſimples, leſquelles filles finablement le feront deuenir malade. Il ſera moyennement riche, bien voulant, alaigre, recreatif en parolles: toutes-fois s'il eſt nay de nuict, il ſera incontinent preſque en toutes choſes. En ſa vieilleſſe il verra que les richeſſes luy viendront, il commencera à aymer l'argent : & tournera ſa premiere largeſſe, & liberalité en auarice, car en ſa ieuneſſe il pourra eſtre mené comment ou voudra. Il proſperera en nauigation principalement s'il va deuers Orient. Il luy viendra auſſi bonne fortune dudict coſté, de grands ſeigneurs.

La Phyſiognomie des enfans ainſi naiz eſt telle. Ils ont cõmunement la teſte pe-

Early European Books, Copyright © 2012 ProQuest LLC.
Images reproduced by courtesy of The Wellcome Trust, London.
3407/A

tite, les yeux estraincts, & la parolle moderée. Les baings leur profiteront s'ils sont malades. Les filles seront craintiues, & auront incontinent vergongne, & rougiront de honte. Elle surmonteront leurs ennemys, & s'en yront loing de leurs pais en terres estranges.

Du Soleil en Aquarius.

Aquarius fait l'hõme amyable conuoiteux, subiect à fieures cõtinuës, mal'heureux autour des eauës, lesquelles aussi il abhorira naturellemẽt, fortune luy dira l'an 30. cinq ou 30. sixiesme auquel tẽps

il cõmencera à voyager par diuers lieux, & petit à petit enrichir. Toutes-fois lesdictes richeſſes ne ſeront pas grandes & ne ſeront point aſſemblées, en vn gros tas, mais diſperſées ça & là, & miſes en parcelles de rechef: ſinon alors qu'il viẽdra ſur ſes derniers ans, il ſera recompenſé de tout ce qu'il a deſpendu & diſſipé en ieuneſſe. Les voyages qu'il fera en pays eſtranges ne luy ſeruiront pas beaucoup à amaſſer richeſſes. il aſpirera d'ailleurs, & des eſtranges plus grands biens, & les obtiendra. Aucunes fois il ſera fort empeſché de diuers dommages, pertes & dangers: & principalement auec ſa femme & les autres.

Incontinent qu'il ſera marié, il ſera paralitique: & ne proſperera point auſſi auec les autres femmes.

Il ne gardera pas long temps la ſienne premiere? mais apres qu'elle ſera deuenuë toute ſeiche & ethique, incontinẽt toute choſes luy viendront à ſouhait.

Early European Books, Copyright © 2012 ProQuest LLC.
Images reproduced by courtesy of The Wellcome Trust, London.
3407/A

La fille qui ſera nee ſoubs Aquarius, ſera ſemblablement recreatiue, veritable & ferme en ſon propos, ſurmontant quaſi l'hommes de ces trois choſes. Incontinent apres elle ſera enrichie des biens d'autruy. On luy pouruoyera de ſes enfans elle ſera tourmentée de pluſieurs aduerſitez & s'en ira en pays eſtranges. Elle ſera humble & marchera ſimplement iuſques elle ayt vingt & deux ans, auquel temps fortune commencera à luy eſtre fauorable, elle aura moyennement des biens. Le plus ſouuent ceux qui ſont naiz ſouz ce ſigne, ſoient fils où filles, ſont tout coys & ne diſent mot, prudens ingenieux facecieux, fort contraires & nuyſibles à leurs ennemys.

Early European Books, Copyright © 2012 ProQuest LLC.
Images reproduced by courtesy of The Wellcome Trust, London.
3407/A

Du Soleil en Pices.

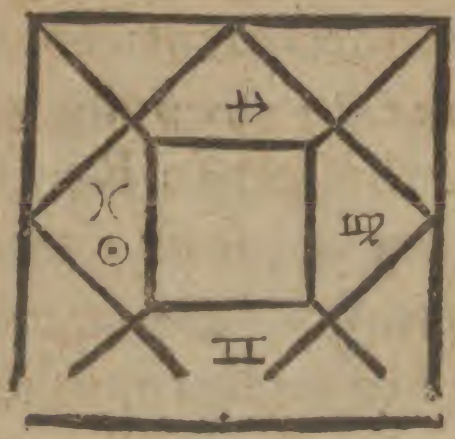

Ceux qui ſont naiz ſouz le ſigne des Poiſſons, ont pluſieurs maux en leur ieuneſſe, combien qu'ils ne les ayent meritez. Ils ſont auſſi aucune-fois auaricieux, diſeurs de ſornettes, ſeruiable ioüeurs, ne ſouciant de fortune, de bonne nature aymans la compagnie des bons, iniuirieux en parolles, à eux meſmes plaiſans & fortunez à chercher les grands treſors car totallement ce leur aduient qu'ils trouuent aucune choſe ſans l'auoir eſperée: & ſeront auſſi enrichiz des eſtranges. Il ne viuront pas longuement

Early European Books, Copyright © 2012 ProQuest LLC.
Images reproduced by courtesy of The Wellcome Trust, London.
3407/A

s'ils ne passent le trente cinquiesme an. Mais alors est esperance de longue vie.

Toutes-fois ils ne seront point fort riches, mais moderément: & neant-moins leur opinion est qu'ils possedent les grãs richesses & threlors du Roy Cresus: ils se mutineront & seront tousiours en pensemens enuieux, & fascheux. Pour cause des femmes ils tomberont en captiuité: & peu de choses d'iceux viendront à bonne fin, en leur enfance, & ieunesse. Ils ont vne marque au coude, ou au pied, leur fortune vient du costé de Midy.

La fille ainsi née sera fort eschauffée menteuse, arrogante en parolles iniurieuse, noiseuse, par tout enuironnée de plusieurs perils, elle laissera par despit toute honte & laissant son mary, se couplera à vn adultere, si elle n'en est engardée, & sera tourmentée de trenchée de ventre, & douleur d'estomac, Cecy suffira d'auoir desia deux fois parlé

de l'influence des signes.

De la nature des douze Maisons.

Il reste encores à parler de la nature des Maisons & des Signes: esquelles choses elles donnent faueur à ce que nous commençons de sçauoir quelque choses on doit faire en chacun signe: & comment nous pourrions moderer nos actes, & feaictz, afin que toutes choses nous viennent heureusement & à souhait. Car en cecy est quasi le but de l'astrologie naturelle, auquel but si nous atouchons, ie ne sçay dequoy en fin elle nous pourra seruir, comme dit Alkabricius.

La premiere maison est d'Aries, qui est aussi le premier des signes, en ordre les Astrologues l'appellẽt la maison de la vie, & signifie ou denote quasi touſiours les cõmencemens des œuures d'aucun, c'est asçauoir les choses esquelles au cõmen-

Early European Books, Copyright © 2012 ProQuest LLC.
Images reproduced by courtesy of The Wellcome Trust, London.
3407/A

cement de la vie nuysent ou profitent à l'enfant: aussi monstre la force ou debilité, & finalement toutes les choses qui appartiennent, à la vie naturelle, sont congneuës en celle maison.

Sa seconde maison est du Thaureau, & est la maison des richesses, du viure de l'homme, des seruiteurs, signifient la fin de ieunesse. Si en celle d'auenture tombent Iupiter ou Venus, qui sont planettes plus noble que les autres, ils auanceront premierement les choses que les Legistes appellent Mobiles ou bien les immobiles comme sont les champs, iardins, vignes, rentes annuelles & tout ce qui peu longuement durer.

Si quelqu'vn prend seruiteurs en ce signe, ils gouuerneront & distribueront fidellement ses biens.

La tierce maison est du cas des freres des sœurs, des parens, & du cours voyages, & des Gemeaux, Si donc qu'elqu'vn à horoscope en Aries, il sera,

Early European Books, Copyright © 2012 ProQuest LLC.
Images reproduced by courtesy of The Wellcome Trust, London.
3407/A

heureux par le moyen de ſes freres, couſins prochains & grands ſeigneurs. Il eſt bon en ce ſigne, eſcrire lettres, & les enuoyer, aller en quelque petit voyage, acquerir amytié commencer fraternité telles choſes.

La quatre maiſon, eſt l'inſcription des pieces, des heritages, des treſors, & ſecrets. En icelle faict bon achepter & vendre, acquerir & changerp, lanter vignes, champs, & poſſeſſions & dreſſer les grands poſſeſſions dreſſer & les grands baſtimens & engins mechaniques, poſer les fondemens, foſſoyer la terre, chercher les treſors, faire teſtament & eſlire ſa ſepulture. Cancer faict proſperer toutes choſes

La quinte maiſon eſt des fils de dilectió legats donatiós, & des choſes qui appartient à la loüange ou vitupere apres la mort.

Quād le Soleil eſt en ceſte maiſon, il eſt bō de faire tout ce qu'on à en la pēſée ſe

traicter,delicatemẽt gaudit & faire groſſe chere,commencer appoinctement & amytiez,pour cauſeque la ioye de Venus reſpend la ſalieſſe, Il eſt bon auſſi veſtir habillement, nouueaux, eſcrire lettres miſſiues, en ſes iours, cercher amis qui ſoient loyaux, & qui en temps de neceſſité puiſſent cõbatre pour nous, ou nous, deffendre.

La ſixieſme maiſon eſt de la vierge, S'il y a quelque choſe qui concerne triſteſſe & donleur, cela eſt attribué à la ſixieſme maiſon,&eſt nommee de douleur de faſcherie, de maladie de triſteffe, & de ſeruiteurs, & eſt la ioye de Mars-Il n'eſt pas bon d'achepter ny vendre pour cauſe de deſloyauté, la beur de douleur, principalement des Mercurialiſtes, Virginaliſtes, leſquelles il faut eſuiter. Ceſte maiſon aſſemblee contre nous faux teſmoings, larronceaux, guettãs & eſpians noſtre vie homicide, & gens teſpandãs le ſang humain: En outre les eſmeutes

Early European Books, Copyright © 2012 ProQuest LLC.
Images reproduced by courtesy of The Wellcome Trust, London.
3407/A

de guerre, mutineries, seditions, bẽdes, & sectes, toutes lesquelles choses viennent des Virginalistes, en la 6. maison, & des Mercurialistes, pource que Mars (cõme nous auons dict, se reiouyst en icelle.

La septiesme maison, en la Liure, & viennent apres malades, nopces & espousailles & les choses lesquelles enuirõ la moytié de la vie sont peisees, comme en vne balance estant desia iuste, & ayãt son poix. Il faict bon en ceste maison recouurer les choses perdues, & remettre en leur premier estat les choses desquelles õn n'auoit aucune esperance, & pource qne c'est l'habitatiõ de parfaicte inimitié, il est bond'assaillir les ennemis, & aller de toutes pars en guerres & mesmement ceux qui ont Aries ascendant. La huictiesme maison contant depuis Oriẽt est Scorpio. C'est la maison ou la part & portion de la mort decraite, d'heritages des mors, & des choses qui se font apres la mort.

Early European Books, Copyright © 2012 ProQuest LLC.
Images reproduced by courtesy of The Wellcome Trust, London.
3407/A

Quand le Soleil eſt en celle maiſō garde bien que tu ne cōmence quelque choſe & ne te metz point en chemin, ny ſur les eauës, car facilement frappe contre rocz on fait dommage, parquoy toutes batailles doiuent eſtre euitees, auſſi debats noiſes, iniuſtes, cauſes inimitiez & mauuaiſes femmes choſe viennent du coſté de l'horie.

La neufieſme maiſon eſt au Sagitaire foy, religion, longs voyage, ſageſſe, philoſophie ſcience, liures, epiſtres, recits, ambaſſades, ſonges & renommée, ont leurs eſtoilles aux Cieux. Parquoy alors que le Soleil ou la Lune, paſſent par ceſte maiſon, on peut faire & traicter toutes choſes qui cōcernent ce que nous auons dict: car elles viendrons plus toſt en effect, qu'en autre temps, & de faict eſt l'accompliſſement d'amytié parfaite

La dixieſme maiſō eſt en Capricorne. Ce n'eſt pas totallement ſans raiſon que entre les hōme l'vn eſt appellé pour eſtre

Roy & l'auare en à plus toſt la ſuperintendance & charge. Ce cy vient du Ciel, & de la dixieſme maiſon, laquelle eſt dicte la maiſon du regne de dictature de magiſtrat, de tribun, de iuriſdictió d'empire & de tout ce qui eſt de puiſſance. Si donc on veut commander quelque choſe où reduire quelque prouince en ſubiection, ou bien ſi on veut acquerir quelque grand royaume, ou aller vers quelque iuge, ou deffendre les pauures traicter de quelque choſe auec les grãds ſeigneurs, on peut bien faire & heureuſement, quand le Soleil ou la Lune eſt en celle maiſon. Communement on l'appelle la maiſon de Capricorne, ſelon l'ordre regulier. Si Aries eſt en la premiere.

L'vnzieſme maiſon eſt le Soleil eſtãt en Aquarius. C'eſt la maiſon de loüange, de fortune la maieure, la ioye de Iupiter, de ſeruiteurs de ceux qui aydẽt & ſecourẽt. En icelles faict bon aſſaillir ſes ennemis,

Early European Books, Copyright © 2012 ProQuest LLC.
Images reproduced by courtesy of The Wellcome Trust, London.
3407/A

chercher diligemment pour ſoy des amys, loüer ou eſtimer deux deſquels on eſpere auoir quelque loyer ou recompence & finablement on peut traicter toutes choſes deſquelles eſperons venir à fin heureuſe.

La douziefme maiſon eſt quaſi la plus pernitieuſe,& peſtilentieuſe. Certes c'eſt la maiſon des ennemys, de priſon, de labeurs,de miſeres, & tribulations,d'enuie, de murmurement, des beſtes, & de la fin,& terme de la vie, on ne commencera en celles choſes aucune qui ſoit profitable. On doit principalement euiter les liens & priſons, dedans leſquels ſi aucun tombe en ce ſigne, il n'en ſera deliuré ſinon auec grande difficulté, certainement il ameine tous maux & la mort, ſi Saturne ſeigneur de ce ſigne, ou Mars y eſt, & ainſi faut faire ſucceſſiuement des autres ſignes & des maiſons ſuccedantes.

Nous auons eſcrit iuſques icy de la nature

Early European Books, Copyright © 2012 ProQuest LLC.
Images reproduced by courtesy of The Wellcome Trust, London.
3407/A

nature & effects des signes & de ce que ils esmeuuent en ceux qui ont ces ascendans c'est assçauoir, qui sont n'aiz en tels signes. Quand est des Planettes, la matiere requiert, que nous remenions en memoire ce que nous auons dict par cydeuant, Au reste ie n'ay point voulu qu'aucun cerche quelque falace en ceste chose de si petite estime, la ou si nous voulós orgueillir la chose mesme le deffend, afin que nous ne nous arrestions trop autour d'elle & que nous ne facions (comme on dit) d'vne mouche vn Elephant.

De Saturne seigneur de la geniture.

Si Saturne est seigneur de la geniture il à cela en soy qu'il, attire la volonté des naiz s'ils sont obeissant à luy, c'est assçauoir à hautaineté de cœur, orgueil: obstination, malice, misere, & a plusieurs tribulations.

Autremét il eslargit la foy, & en persuadãt bon conseil, & à iuger & ordõner ce

Early European Books, Copyright © 2012 ProQuest LLC.
Images reproduced by courtesy of The Wellcome Trust, London.
3407/A

qui eſt iuſte, ſinon en ces propres choſes, eſquelles il n'eſt pas tant ſçauant. Il le faict du tout adonné à la fantaiſie & vouloir, il mange peu, mais il boit beaucoup & n'eſt par fort adonné à aymer ſa femme, ny ſes enfans. Et outre quand au corps il amaigrit. Il deſeiche, refroidit, & engendre humeurs nuyſibles, il faict la couleur palle, & ſoudainement venir & aſſembler toutes maladies: c'eſt à ſçauoir inflammatoire du poulmon hydropiſie, & goutte es pieds, mal caducque, les playes, pellade de la teſte & de la barbe, defaut de veuë, & vne mer de toute maladies, qui viennẽt des mauuaiſe humeurs. Il viura en lieu humide ou eſtranger & incogneu, meſme celuy qui eſt fort gras. C'eſt grand mal'heur quand Meſcure eſchet en la maiſon, car il faict l'homme enchanteur magicien diuinateur trompeur de promeſſes, ennemy de ſes freres, & parens, & auſſi de tous les hommes.

Early European Books, Copyright © 2012 ProQuest LLC.
Images reproduced by courtesy of The Wellcome Trust, London.
3407/A

De Iupiter seigneur de la geniture.

Iupiter n'est iamais meschant, ny mauuais. Et ny aucun don de conseil de prudence des science, d'eloquence & de beauté qu'il ne donnent magnifiquement tellement que si nous voulons feindre comme pour exemple vn homme estre bon nous disons qu'il est Iouial. Et ne faut point que ie dise d'auentage, sinon qu'on luy doit attribuer toutes choses vertueuses, honnestes & bonnes & ce à iuste cause. Et à brief dire, les Iouialistes ont toutes choses bonnes en eux de sorte qu'on y peut trouuer, aucune vertu deffaillant mais dequoy, fert-il de loüer la magnanimité de honneurs tres-grands & les autres dons du monde veu que i'ay dict qu'il nont faute de chose aucune qu'on puisse desirer.

De Mars seigneur de la geniture.

Mars au cõtraire, tous ainsi qu'il est mau-

Early European Books, Copyright © 2012 ProQuest LLC.
Images reproduced by courtesy of The Wellcome Trust, London.
3407/A

uais de la nature, ſemblablement il donne & fournit deſprits, & entendement malins & pires de tous & tout aīnſi que nous auons dit que les iouialiſtes n'ont faute d'aucune choſe bõne & vertueuſes, pareillement nous diſons touchant les Martiaux, qu'ils n'y a aucun crime ou meſchãceté qu'ils ne facẽt & entreprennent hardiment, & n'ya Vice tant deteſtable, qu'ils n'en ſoient attachez.

C'eſt grand offence entre-eux vouloir faire quelque choſe vertueuſe mais au cõtraire, c'eſt choſe vertueuſe entre-eux, de deſrober, pillier, frapper, mettre le feu es maiſons, mentir, effronter, tromper, deceuoir & abuſer. Que diray-ie d'auantage? c'eſt leur naturel de faire toutes choſes meſchantes, encores plus meſchantes que les meſchancetez meſmes & choſes qui ne ſont point de dire.

De Venus gouuernant la geniture.

Les vertus & ſingularitez de Venus ſont

tant cogneuës, qu'il n'eſt neceſſaire de les reduyre en longues parolles. Et ne ſçay pour quelle cauſe elle n'eſt auec Iupiter, & ne ſi accorde ſinon qu'en toutes œuures & faits & auſſi es vertus & ſciences & toutes choſes bonnes leſquelle donne Iupiter. Venus y adioute beauté, pour luxure & breueté ie ne dy pas, celle luxure qui eſt en laine, meſmemẽt Iupiter ſuruient ou s'il le regarde amyablement ou biẽ ſi elle s'aſſẽble auec Mercure. Sa nature eſt notoire quãd elle eſt auec Saturne & Mars.

De Mercure ſeigneur de la geniture.

Aucuns diſent que mercure eſt de nature ambiguë & douteuſe, car il eſt bon auec les bons, & mauuais auec les mauuais. Et dirõs ce d'auãtage de luy que quãd il eſt ſeul il eſt tresbon, & principalement à donner bon eſprit & en l'entendement & en cela il ſurpaſſe, Iupiter & Venus. Dauantage les eſpeces des arts & ſciences qu'il donne & eſlargit,

Early European Books, Copyright © 2012 ProQuest LLC.
Images reproduced by courtesy of The Wellcome Trust, London.
3407/A

ſont tant cogneuës qu'il n'eſt beſoing icy en faire mention.

Du Soleil auec le ſeigneur, de la geniture.

Tout ce que nous auons dit des bonnes Planettes, nous entendons qu'il ſoit auſſi dit du Soleil car celuy qui là n'a point mauuaiſe Planette. Ie ne dy pas s'il eſt ſeigneur de la geniture, Car cela iamais ne luy aduient. En telle maniere auſſi que quand la Lune eſt auec le ſeigneur de la geniture, alors ils me ſemble qu'elle va moyennement entre Mars & Venus, & tout ainſi que ledit Soleil eſt milieu des planettes, en ordre pareillement il garde mediocrité en nature. Et s'il eſt concordant auec ces trois planettes, à ſçauoir Iupiter Venus ou Mercure, il eſt euident que celuy ſera tres-heureux.

De la Lune auec le Seigneur de la geniture.

La Lune a mauuais bruit, ſeulemẽt pour ce qu'elle engendre inconſtance, mais ſi

inconſtance ou inſtabilité eſt en vn hõme qu'elle choſe meſchãte ou mauuaiſe ya il quelle n'atire? finablemẽt auec elle.

Reigle ſur l'election de la figure du Ciel.

L'ordre des ſignes eſt tel en l'Aſtrologie naturelle, qui eſt en l'artificielle. Quand il y a quelque planette qui eſt en la premiere maiſon, quelque que ce ſoit il faudra mettre les autres apres ſelon leur ordre, par toutes les maiſons. Comme ſi Aries eſt le ſigne auquel tu es bien nay, mets le en la premiere maiſon & puis le Taureau en la ſeconde, Gemini en la tierce & le Cancre, en la quatrieſme. Et ſi le Soleil eſt au Cancre, lors tu mettras ledict Cancre en la premiere maiſon, le Lyon en la ſeconde la Vierge en tierce la Liure en la quarte, le Scorpion en la cinquieſme, & le Sagittaire en la ſixieſme. Capricorne en la ſeptieſme, qui eſt l'oppoſite du Cancre & conſequamment les autres ſelon leur ordre.

Early European Books, Copyright © 2012 ProQuest LLC.
Images reproduced by courtesy of The Wellcome Trust, London.
3407/A

Certainement le domaine & seigneurie des signes est fort different & au rebours de ce qu'en escrit Firmicus. En cecy nous regardons seulement le seigneur de l'ascendant : & apres luy, nous mettons les autres planettes en chacune maison selon leur ordre naturel. Et tant s'accorde auec l'artificielle que le Seigneur de l'ascendant est coloqué pres l'ascendant.

Quand aux autres il n'y a aucun ordre sinon naturel. Exemple posons le cas que quelqu'vn est né, le Soleil estant au signe d'Aries. Ie desire dresser la figuer. Doncques nous la leuerons ainsi. Ie sçay desia l'ordre des maisons & mets en la premiere Aries, en la seconde le Thaureau, en la huictiesme le Scorpiõ, en la neufiesme le Sagitaire, en la dixiesme le Capricorne, en l'vnziesme Aquarius, & en la douziesme les Poissons. Ainsi sont mis les signes, & est quasi la coustume telle de ceux qui iugent par les horoscopes, re-

ſte y eſcrite les Planettes ſeigneurs des ſignes, En la maiſon d'Aries, ie ſoubſcruis Mars: car Mars eſt ſeigneur d'Aries, du Scorpion, & puis ie adiouſte le Soleil à la ſecõde maiſõ. Venus la tierce, Mercure à la quatre la Lune à la quinte Saturne à la ſixieſme, Iupiter à la ſeptieſme, Mars à la huictieſme, le Soleil à la neufieſme, Venus à la dixieſme, Mercure, à l'vnzieſme, & à la douzieſme, la Lune. Tu vois donc comment ils ſont ſituez ſelon leur ordre naturel, excepté le ſeigneur de l'aſcendant,

Or quãd icy ie parle de laſcendãt, il ne faut pas entendre de l'aſcendãt au temps de l'horoſcope, mais du ſigne auquel ſera le Soleil Semblablement la ſeconde reuolution tu mettras Saturne à la premiere maiſon, & il ſera ſeigneur du trezieſme an de la vie de l'enfant.

En apres à la ſeconde tu mettras Iupiter, & iugeras de la ſubſtance de l'enfant ſelon la nature. Et puis à la tier-

Early European Books, Copyright © 2012 ProQuest LLC.
Images reproduced by courtesy of The Wellcome Trust, London.
3407/A

ce maiſon mettras Mars: & de luy tu iugeras des autres, & prochains parens, & des cours voyages auſſi. A la quatrieſme tu mettras le Soleil, & aupres de luy les patēs & par ce tu iugeras d'vn heritage à venir le ſeizieſme an. Par celle figure vn chacun pourra feindre ſemblable reuolution, & regarder quelque choſe eſt a aduenir tous les ans à vn chacun. Et certes en ce lieu la maiſon ne ſignifies pas ce petit eſpace en reuolution durant laquelle le Soleil demeure en vne chacune maiſon deux heures, mais la reuolution anniuerſaire. A ceſte cauſe nous auons cy-apres mis vne reuolution ſelon l'aſcendant d'Aries, laquelle s'eſtend quaſi iuſques à vingts & quatre ans.

Si aucuns des autres eſt colloqué en l'aſcendant, ou faict vn autre figure, mais c'eſt à telle forme à patron. Si tu veux ſçauoir des lignées, regarde la cinquieſme maiſon. Si des maladies de petites beſtes ou des ſeruiteurs, regarde la ſixieſ-

Early European Books, Copyright © 2012 ProQuest LLC.
Images reproduced by courtesy of The Wellcome Trust, London.
3407/A

me.

Si des mariages ou des ennemis manifestes regarde la septiesme. De la mort, & heritages des morts, & leurs genres, regarde la huictiesme, & ainsi des autres maisons.

Certainement ie ne voy point autre chose qui y doiuent estre adioutée ne qui y serue. La somme de ceste science est de sçauoir la nature des signes & des Planettes, puis dresser la figure, & faire ce que nous auõs dit l'experimẽte qui vaudra, & il verra ceste Astrologie naturelle accorder non seulement auecques l'artificielle, mais plus auant l'exeder, non point tant pour la facilité que pour la certitude. Or tu vois qu'il n'y a pas icy grande chose à considerer, sinon quelque peu, lesquelles sont tirés de l'artificielle Astrologie. Et de rechef nous disons ce que nous auons arresté au prologue, & le repetons, sans en auoir au-

Early European Books, Copyright © 2012 ProQuest LLC.
Images reproduced by courtesy of The Wellcome Trust, London.
3407/A

cune honte : c'eſt de Lietemberg, le plus ſçauant de ſon temps, en naturelle Mathemathique, ſurpaſſa tous les Aſtrologues & fait par icelle choſes merueilleuſes.

A ceſte ii nous ſembloit eſtre choſes inique, ſi nous euſſions laiſſé perdre & metrre en oubly & nonchalance, la ſcience & ſçauoir tant noble & tant digne, d'vn ſi ſçauant homme.
Car certes nous ne l'auons pas inuentée de noſtre entendement mais nous l'auons tirée de luy. parquoy nous ne deuons eſtre blaſmez d'aucuns, ny accuſez, ſi nous ne contentons vn chacun, ſinon que cecy doiue eſtre paraduenture reputé à vice, c'eſt que nous declarons & mettons en auant pour nos ſucceſſeurs les choſes leſquelles par autres ont eſté faictes & obſeruees diligemment : & eſtimons plus les choſes des autres que les noſtre. Mais c'eſt vice, qui eſt celuy, qui en fin finale ſera trouué

exempt de vice, meſmes de ceux qui en ce auons, mis cy apres vne figure: mais qui voudra ſçauoir les autres reuolutions qu'il liſe la table qui vient apres ceſte premiere.

LA FIGVRE DE LA REVOLVtion des Signes & Planettes ſelon l'Aſtrologie naturelle, de laquelle figure l'horoſcope Piſces eſt le Seigneur d'icelle.

Early European Books, Copyright © 2012 ProQuest LLC.
Images reproduced by courtesy of The Wellcome Trust, London.
3407/A

CONTINVATION DE L
figure precedente, depuis l'horoſcope du premie
an iuſques à l'an quatre-vingts & quatre.

♈10♂	13♄	25☿	37☉	402♃	61☾	73♂
82☉	142♃	26☾	38♂	500→	62♄	74☿
♊3☿	150→	27♄	39♀	51☉	932♃	75☾
694♀	16☉	28♄	40☾	52♂	640→	76♄
♌5☾	17☿	290→	41♄	53♀	65☉	772♃
♍6♄	18♀	300☉	422♃	54☾	66♀	180→
♎72♃	19☾	31☿	430→	55♄	67♀	790
♏80→	20♄	32☿	440☉	562♃	68☾	80☿
♐90☉	212♃	33☾	45♀	570→	69♄	81♀
♑10☿	220→	34♄	46♀	580☉	702♃	82☾
♒11♀	230☉	352♃	47☾	59☿	710→	83♄
♓12☾	24☿	360→	48♄	60♀	720☉	842♃

De la Noüe f.

Si tu veux (amy lecteur) tu pourras accroiſtre le
denombrement tant qu'il te plaira.

Early European Books, Copyright © 2012 ProQuest LLC.
Images reproduced by courtesy of The Wellcome Trust, London.
3407/A

PREFACE SVR LE LIVRE QVI monſtre à cognoiſtre les planettes des horoſcopes & des ſignes aſcendans ſelon les quatre complexions.

IE ſçay bien ce que les Medecins diront icy quand ils verront que i'ay mis la main en leurs œuures & parauenture me reprocheront ce prouerbe, Le cordonnier ne doit iuger outre le houſeau. Auſquels nous reſpondons & leur rompons les oreilles de ce propos. Souuent vn iardinier dit choſes venãs bien à point. Et de faict la profeſſiõ ne faict incõtinent vn hõmes ſçauãs mais le trauail & diligẽce leſquelles choſes à cauſes que elles nous ſont aduenuës modéremẽt nous ne voulon pas cacher

ny celer ce peu aux eſtudians. Et auant toutes choſes nous les requerons & prions de grande affection, qu'il ne meſpriſent nos eſcrits auant que de les auoir leus. En apres ſi nous diſons choſes contrarians à Galien ou bien à Auicenne, & à ce que ils ont eſcrit iuſques à ce preſẽt, qu'ils nous pardonnent ceſte entrepriſe. Toutes fois nous nous ſommes efforcez le plus qu'il nous à eſté poſſible, dire choſes conformes & accordantes aux leurs, ſinon entant que la ſcience d'Aſtrologie nous contraint eſtre contraire à leur opinion. Et de faict nous ne voulons pas icy faire noſtre negoce ou affaire, mais taſchions d'ayder & ſoulager les Medecins (leſquels iugent autrement toutes choſes des complexiõs) à celle fin que ſe fiant tant à ces choſes manuelles, comme eſt l'vrine, la phyſionomie, le poux & ſemblables choſes, leſquelles deçoiuent ſouuent ceux qui ne ſont fort ſongeux ils peuſſent guerir auſſi

auſſi par l'Aſtrologie les malades, de cognoiſtre les qualitez des hommes. Vous qui liſez cecy prenez en bonne part noſtre œuure, & ne prenez point de garde à noſtre eſtude, mais bien à ceque nous auons entrepris. Or venons à la matiere.

DIFFINITION QVE C'EST que complexion.

Liure ſixieſme.

LA cõplexion comme dit Auicenne, eſt vne qualité qui viẽt ou procede de delectation & paſſion des qualitez contraires, trouuée és elements. Qui voudra parfactement entendre ladicte diffinition, & comment ces actions & paſſiõs agiſſent entre elles par enſẽble, qu'il liſe ledit Auincẽne au premier liure, Feu. premier. Il falloit dire cecy premierement

Early European Books, Copyright © 2012 ProQuest LLC.
Images reproduced by courtesy of The Wellcome Trust, London.
3407/A

afin que nous ne disons aucune chose qui n'appartinst à l'affaire. Cõme du nõbre quaternaire des elemens, des premieres qualitez ; des actions mutuelles d'iceux, lesquelles on doit sçauoir par la Phylosophie naturelle. Certes nous ne voulons pas faire cela, mais en tant qu'il attouche aux estoilles & geniture, nous voulons dire la raison, quand nous aurons cogneu la complexion de quelqu'vn, & par quelles estoilles & Planettes elle est faite tellement que celuy soit plus enclin à vne chose que l'autre Exemple. Quelqu'vn est sanguin, mais il bat les autres, est rauisseur, cruel qui ne demande qu'à tuer qui sont vices peu souuent trouuez en vn de complexion sanguine, ie coniecture que tel homme à Saturne ou Mars en l'oroscope de sa natiuité.

Nous mettons apres la nature de chacune des Planettes : Et pource que la Chiromance & Phisonomie seruent & ay-

Early European Books, Copyright © 2012 ProQuest LLC.
Images reproduced by courtesy of The Wellcome Trust, London.
3407/A

dent grandemẽt nous les auons d'eſcrit par cy-deuant & par cy les auons entremeſlez, ſelon qu'il à ſemblé neceſſaire.

Des choſes qui ſont bonne ou mauuaiſe Complexions.

La nature de bonne ou mauuaiſe complexion, conſiſte en trois choſes comme dit le grand Albert, tres-ſçauantes choſes naturelles, c'eſt à ſçauoir en deuë & iuſte grandeur de corps, en belle ordonnance des membres en la beauté de la couleur. Il ſera licite par ces choſes coniecturer la nobleſſe & honneſteté de la complexion, ſoit au ſang, ou au flegme. De rechef, nous cognoiſtrons la mauuaiſe diſpoſition, ſi le corps eſt trop maigre, ou trop refrongné ou exceſſiuement greſle ou fort craſſeux, & ord, leſquelles choſes eſtans en l'homme le fõt melãcolique, colerique, ou flegmatique. Certainemẽt la groſſeur procede & viẽt de grãde froideur & abondãce

Early European Books, Copyright © 2012 ProQuest LLC.
Images reproduced by courtesy of The Wellcome Trust, London.
3407/A

d'humeur. La Maigreur procede de la chaleur. La craſſe ou ordure, vient de froid & d'humeur combien qu'autres ſoient de contraire opinion. En apres le froid de l'humeur, engendrent le flegme la chaleur & ſeichereſſe font la colere, & froideur & la ſeichereſſe engendre melancolie.

De l'eſgard qu'on à de complexion par la couleur.

La couleur ayde la diſpoſition corporelle, & eſt diuiſée en trois, car il en n'y a vne aux cheueux, l'autre en la peau & la tierce aux yeux. Deſquelles choſes Ariſtote parle beaucoup. Si toutes couleurs ſont comprinſes & contées en vne, elles conſiſtent en equalité, comme le blanc meſlé ou rouge procede de l'habondance des humeurs, ou bien d'inequalité, & s'accordent de trauers.

Mais plus noble eſt celle couleur qui cõſiſte de l'equalité des humeurs. Et ſi tu veux ſçauoir la difference, elle cõſiſte au

nombre ſenaire. La premiere eſt de blãc & rouge, la ſeconde noire, la tierce de couleur d'or, la quarte de couleur verde, ayant vn peu de blanc meſlé, la quinte blanche, la ſixieſme rouge. Les bouts ſont blãc, & noirs. Les autres ſont moyennes qui ont commiſion en partie, de blanc & de noir en equalité.

La meilleure toutes-fois eſt celle qui eſt faicte de blanc & de noir comme dict Galien, les cognoiſſances d'icelles ſont telles de blanc entremeſlé de rouge, & les iouës enflées denotẽt le ſang, le blanc demonſtre le flegme, le paſle la melancolie, le brun noiraſtre & noir ſignifie la colere.

Pour cognoiſtre la complexion par couleur des cheueux.

Combien qu'aucuns autheurs diſent que la nature des cheueux eſt donnée ſeulement pour ornement, il ne nuiſt aucunement par ce que cela adiouſte quelque beauté à nature. Neant-moins

Early European Books, Copyright © 2012 ProQuest LLC.
Images reproduced by courtesy of The Wellcome Trust, London.
3407/A

la coniecture n'eſt pas du tout oſtée, veu que nous pouuons prouuer par pluſieurs argumens le ſemblable touchant lacomplexion. Exemple.

Les hommes ſans cheueux & ſans barbe, ſont chaſtrez, ou flegmatique & les noirs & ayant les cheueux, ſont fort coleriques communement. Certes il y a quatre couleurs communes, c'eſt aſçauoir le noir, le rouge, le verd tout meſlé de blanc, & le blanc le verd meſlé de blanc, procede d'vne humeur melancolique la blancheur vient de faute de chaleur naturelle, & de flegme pourriſſant. La rougeur demonſtre le ſang, la noirceur, denote la colere, la verdeur entremeſlée de blanc eſt ſigne de melancolie, & la blanche demonſtre le flegme. Parquoy eſt ce que le rouge eſt plus eſtimé que le noir ? pource que la complexion du ſang eſt plus noble, que celle de la colere, & eſt celuy corps tresbon (comme dict d'alien) qui eſt vn

peu mol, aorné de cheueux rouges cõbien que Constantin soit d'opinion fort contraire, & estime plus le noir, pource qu'il est plus fort & plus permanent, & aussi pour l'ayde & soulagement qu'il faict. Car de tant plus vne superfluité est nuisible, d'autant plus profite & ayde soudainement si on la reiette ou dechasse. Comme la colere enflãbée, & le sang bruslé, nuysent plus que le sang qui n'est point bruslé, & s'il aduient qu'on le repouse & dechasse, les cheueux deuiendront noirs non pas rouges, la noirceur, donc est plus à estimer que la rougeur. Aucuns aymẽt & loüent plus la couleur tirant à l'or auec la noirceur aux yeux. Nous laissõs l'vn & l'autre, Certainemẽt l'opinion d'Alberte est que la tres-bonne couleur, denotte tres-bonne complexiõ au cerueau, c'est asçauoir chaude & humide. Combien que és œuures naturelles la chaleur,, & seichereſſe sont nuables & propices pour cõprendre quel-

Early European Books, Copyright © 2012 ProQuest LLC.
Images reproduced by courtesy of The Wellcome Trust, London.
3407/A

que choſe, car cela vient de chaleur que nous comprenons ſoudainement aucune choſe & de la ſeichereſſe procede la memoire & fermeté de retenir, le monnuement & ercitation vient de la chaleur le repos & tranſquilité procedent de froid.

Par leſquelles choſes il comprend par raiſon, que la ſeichereſſe eſt plus propre & conuenable à la complexion du cerueau, que l'humidité.

Car certainement nous voyons, que ceux qui ont le cerueau humide, ſont hebetez & ont l'eſprit gros, & lourd, & ſont grands dormeurs, tardifz, & lourdauts mais le cerueau qui eſt ſec, faict les gens viſs, ingenieux vigilans, & ſobres On pourroit comprendre pluſieurs choſes des cheueux, quand à la complexion, mais c'eſt aſſez pour maintenant.

De la complexion du colerique.

La chaleur & la ſeichereſſe fõt la Coleri-

Early European Books, Copyright © 2012 ProQuest LLC.
Images reproduced by courtesy of The Wellcome Trust, London.
3407/A

que complexion. A ceſte cauſe ceux qui ſont chauts & ſecs, ſont appellez conleriques. Ils ſont cogneuz à leur Phiſionomie & vrine, & à l'horoſcope de leurnatiuité. Quand à leur Phiſionomie, ilsont mẽbres lõgs & greſles, par ce que leurs humeur eſt eſteint & eſtouffé par la chaleur & ſeichereſſe. Ils ont aucunes fois les cheueux creſpus & par fois plains & noirs, & auſſi quelque fois rouges & durs & vient tout cela de l'habondance de chaleur. Ils ont les yeux profons le nez aigu, ou pointu, la face citrine, la parolle ſoudaine, la poictrine large & cheueluë, ce qui ſort de leur corps eſt bruſlé, & ſont velux iuſques au nombril. Ils ont la voix penettrante & reſonante, le poux dur & fort ſoudain, & cheminent viſtement.

Ils s'enyurent communemẽt, pour cauſe qu'ils õt l'eſtomach & le cerueau chaux. Ils ne dorment que bien peu, & ſont enclins à paillarder, ils ont auſſi les yeux ci-

Early European Books, Copyright © 2012 ProQuest LLC.
Images reproduced by courtesy of The Wellcome Trust, London.
3407/A

trins la bouche amere, la langue aſpre, douleur d'eſtomac, alterations, & enuies de boire & ōt ſoudain les yeux esblouys. En leurs ſonge & viſions nocturnes, ils voyent les feux allumez, flammes choſes mortes ſang noiſe, tueries, & meurtres.

Nous auons parlé iuſques icy de la Phyſionomie du corps.

Toutes-fois ils ont hardy courage, prompts à ſe courroucer, & ſont facilement appaiſez, & eſcoutent volontiers pour apprendre, ils ont bon entendement & ſont loyaux, liberaux, dōnans volontairement, ialoux, amateur de iuſtice, ſe coupans de leurs langue, quand ils ſe courroucent. Certes la grande chaleur de leur ſang ne peut permettre qu'ils diſent leurs parolles par ordre. Combien qu'il y en ayt aucuns qui ſe ſont tant trauaillez & eſſayez continuellement qu'ils peuuent diſſimuler pluſieurs choſes ſemblables. Neantmoins la laine teinte ne peut changer ſa couleur

Early European Books, Copyright © 2012 ProQuest LLC.
Images reproduced by courtesy of The Wellcome Trust, London.
3407/A

omme nous pouuons euidemment ap-
erceuoir. Car toute choſe qui eſt attir:e
u amaſſée outre le naturel, ne peut eſtre
ong-temps diſſimulée.

Les raiſons des proprietez des Coleriques.

Si quelqu'vn veut ſçauoir la raiſon des choſes deuant dictes, nous la diſons eſtre telle. Premierement du deſpit & courroux lequel à cauſe qu'il abolit l'humeur, & aucun temps comme la flamme cachée, & quand il peut trouuer yſſuë il ſort en feu, & monſtre ſa rage. Icelle ire & couroux excite prodigalité, quand elle reſpand par les coſtez, & non point contremont. Semblablement elle engendre hardieſſe, pour cauſe de l'eleuation des eſprits, & de la chaleur auſſi: parquoy ils entreprẽnent aucunes-fois choſes tres-difficiles, & (ſi ie l'oſe dire) pro-

mettẽt choſes impoſſible, leurs cœur tres ſautant & fretillant pour grande chaleur. Telles gens ont petite teſte, & l'eſtomac large & plantureux, qui prouient de ce meſme cœur ainſi chaud. Qu'ils ſoient prompts & du corps, & eſcoutent volontiers pour eſtre enſeigez nous l'aperceurons tous: car il n'y a choſe aucune qu'ils ne le mettent au net, & la face propre, bien conuenante. Et ainſi greſleté & maigreur vient par faute d'humeur: longueur & hauteur procede la chaleur: montant en haut.

Des Planettes qui conuiennent & s'accordent à la complexion.

Les planettes ſont maintenant prochaines & eſt neceſſaire de cognoiſtre quãd c'eſt qu'elles ſont en regne & puiſſance. Et combien qu'on puiſſe cognoiſtre par l'Aſtrologie artificielle, quãd c'eſt qu'elles ſont aſcendantes, ou

Early European Books, Copyright © 2012 ProQuest LLC.
Images reproduced by courtesy of The Wellcome Trust, London.
3407/A

en la racine de la natiuité, toutes-fois on escoute, & prend garde icy, sans leuer la figure entenduë seulement la phisionomie & complexion.

De Saturne en la racine de la natiuité de Colerique.

Nous cõmenceront à Saturne. Quand tu vois l'homme aucunement pasle, ayãt les yeux enfoncez & regardans bas cheminant l'entendement & tardiuement, dit qu'il a Saturne en la racine de sa natiuité. Le froid de Saturne reprime quelque chose de la couleur naturelle toutes-fois il n'oste pas la maigreur. Il faict petis yeux, & donne les nerfs moyens, & l'entendement à penser diligemment toutes choses meschantes soubs couleur d'honnesté: qui seroit choses assez bonnes, autrement s'il n'estoit offusqué de si mauuaise estoille. Il faict aussi l'hõme plus sçauant qu'on ne pouroit dire pour dõner cõseil à cõmẽcer où venir à bout

de choſes qui ne ſont point de dire tan
ſont meſchantes comme à gaigner d
force les chaſteaux, villes & citez : à or
donner trahiſons & mettre en ordre ar
mées preſtes à combatre. Il faict toute
ces choſes luy ſeul, en pleurant abon-
damment, & gemiſſant, & ny a ſi grán-
de meſchanceté qu'ils ne s'auenture à la
faire. Et ce pendant ſe delecte grande-
ment en toutes telles choſes. Au reſte, il
ne mange ny boit bien peu: & touſiours
eſt ſans repos, en ſoucy & trauail, com-
me s'il pouuoit attirer à ſoy toutes cho-
ſes. En paſſant nous auons dict cela de la
nature de Saturne.

De Iupiter en la racine de la natiuité du Colerique.

Iupiter eſt plus doux & bening. Il faict
à l'hõme la peau blãche & la barbe lon-
gue, & chauue au frõt, la perruque rouſſa
ſtre ou iaunaſtre & teinte, prõpt à ſe cour

roucer, & facile à eſtre appaiſé. Il diſpoſe & ordonne les hommes à bien conſeiller, & auſſi à ſagement adminiſtrer les affaires publiques à cauſe du temperament & de ſa chaleur. Ceux qui ſont tels, c'eſt ſigne qu'ils ont Iupiter en la racine de leur horoſcope.

De Mars en l'horoſcope de la natiuité du Colerique.

Si Mars eſt ſeigneur de quelque geniture, il faict l'homme de couleur rouge, comme eſtant bruſlé du Soleil, ayant la face ronde, les yeux de chat, le regard felon & cruel, arrogant & fier, qu'on ne peut dompter, inconſtant, mocqueur, & affronteur. Autrement à faire quelque choſe il eſt viſte, chauue au ſommet de la teſte de moyenne ſtature le deuant de la teſte gros, les narines ſortãs hors & quand il chemine, aſſiet ſes pas loing l'vn de l'autre, & marche legeremẽt. Il eſt victorieux, hardy, de petite eſtime, mu-

tin, gourmand, ennemy d'humaine cõcorde & aliance, & ne s'accorde point bien auec ſes amis. Il ſera chef & conducteur d'armes & exercites, ou ſera tribun du peuple, meurtrier, noiſeux, grand bauard & malicieux. Il n'eſt pas fort different à Saturne: car cela que Saturne entreprend de faire par ſon conſeil, Mars l'execute de fait. Il eſt ſans Dieu eshonté ſans vergõgne pourſuiuãt ceux qui ayment loyauté & vertu, & a ſi peu d'entendement qu'il cuyde que nul n'eſt ſage, fors que luy, il eſt auſſi tant aueugle, qu'il ne ſçauroit ſouhaiter bien pour homme qui ſoit, ſi ledit Mars n'eſt amoderé par Venus, laquelle pource qu'elle eſt froide & humide, pour cauſe du froid qu'elle a de nature, elle appaiſe & adoucit quelque peu la grand chaleur de Mars. Il multiplie la chair des hõmes, & la faict plus douce & amiable en lieu d'eſtre arrogant & fier, il eſt raillard & ciuil, & poſſede les baiſers, banquetz, repos, oyſi-

pos, oyſiueté, plaiſirs, beauté, douceur, & tromperies de femmes. Il fait auſſi l'hõme pariure, trompeur d'apointements, violateur de ſerment, eſtant nonchalant en ſes affaires propres. Telles ſont les proprietez de Venus. Et combien qu'elles ne ſoient ſi mauuaiſes, toutes fois la malice d'autruy contamine ſa beauté.

Il reduit & deçoit tres-mauuaiſement plus que nul, quand il paſſe le domicille de Saturne, c'eſt à ſçauoir le Capricorne ou Aquarius, ou bien ſi Mercure eſt retrogardé en la maiſon de Mars, c'eſt à dire en Aries, ou au Scorpion: car certes alors il faict l'homme impudent de qui n'a plus eſperance, & incorrigible meſmement quand il a bien beu, & commence à s'enyurer: car lors eſtant comme beſte brute, il ceſſe d'eſtre homme.

Il faict les hommes grands ouuriers és arts mechaniques eſquels œuures de la main ingenieuſe, & les faict auſſi fondeurs de cuyure & de tous ferremens,

Early European Books, Copyright © 2012 ProQuest LLC.
Images reproduced by courtesy of The Wellcome Trust, London.
3407/A

bouchiers & chirurgiens & ſi Venus y entreuient, ils ſeront barbiers, mais ſi Mercure y ſuruient qui ſe meſle des emplaſtres durs & remolitifs, ils ſeront chirurgiens ou engreſſeurs.

De Mercure en la racine de la natiuité des Coleriques.

Si Mercure eſt en la racine de la natiuité & qu'il ſoit mal ſitué, c'eſt à dire qu'il ſoit en la maiſon de Saturne ou de Mars, & n'ayt aucun doux aſpect ny conionction auec Venus ou Iupiter, ou la Lune, il eſt plus ſouuent pire que Mars ce que certainement tu cognoiſtras par ſes effects: car il fait l'homme larron des choſes ſacrées, pilleur, violateur des temples, boutes-feu, & bruſleur de maiſons, meurtrier, banny de ſon pays, fouleur & agraueur des pauures, des offrãdes pauures des orphelins & femmes vefues. Et n'eſt pas aſſez de cela, car le

faict douter de la foy: & empesche l'hõme à manier argent, lequel il ne rendra iamais, touſiours entremeſlé en dangers, & allant touſiours de mal en pis: & comme dit le prouerbe, en cuydant fuyr le loup il trouue la louue. Si de prime face toutes ces choſes n'aparoiſſent à tous, on les peut cognoiſtre quand il y a peu de cheueux, & ſont clairs ſemez. Mais aduient autrement s'il a Venus douce & fauorable, ou bien Iupiter, ou la Lune. S'il eſt auec Venus il fait les hommes argentiers, orfeures, graueurs, excellents en tous ouurages de cuyure ou de fer, bons ouuriers des inſtrumens & tuyaux de muſique. Et de tant plus qu'ils le regardent de pres, d'autant plus ils diminuent la malice de Mercure. Tels ne ſont pas ſouuent ny communement de grande corpulence.

Du Soleil en la racine de la natiuité des Coleriques.

Early European Books, Copyright © 2012 ProQuest LLC.
Images reproduced by courtesy of The Wellcome Trust, London.
3407/A

Du Soleil, n'entremeſle pas ſouuent ſa commixtion auec les Coleriques, car il eſt plus enclin au ſang que à colere. Sans cela il faict à l'homme la couleur brune auec vn petit de rougeur, charnu, ayant tres-grands yeux, barbu & bien cheuelu, la teſte groſſe & ronde, & de moyenne ſtature. D'auantage, il ſe courrouce volontiers, & eſt prudent diſſimulateur, liberal, conuoiteux d'honneur & loüange ayant la voix claire & riante. Aucunes-fois auſſi il eſt hardy quand il a beu.

De la complection des flegmatiques.

La complexion des flegmatiques eſt froide & humide : car le flegme ſignifie humeur. Et de fait, les Medecins font en cecy pluſieurs grandes differences d'humeurs : deſquelles nous ne dirons aucune choſe, parce qu'elles ſont noires.

En outre ſi tu veux cognoiſtre le flegmatique par la phiſionomie regarde ſa face, car il l'a fort grace & blanche, le corps charnu, la poictrine ſans poil, & les vei-

Early European Books, Copyright © 2012 ProQuest LLC.
Images reproduced by courtesy of The Wellcome Trust, London.
3407/A

nes estroites. De laquelle chose ordonne telle raison communement, car le froid est tousiours cause de la gresse, prouocque longuement dormir pour cause de l'humeur meslée auec le froid: & de cecy vient qu'ils n'ayment pas ny desirent auſſi paillarder, s'ils n'ont beaucoup de vin, ou bien qu'ils soient eschauffez d'ailleurs.

De Saturne en la racine de la natiuité, des flegmatiques.

Saturne gouuerne souuent les flegmatiques, & pour cause de sa frigidité il participe auec le flegme. Certainement il faict cela qu'il à de couſtume selon sa nature sinon que la bonté de complexion de l'homme luy fuſt contraire. Car ceſt chose certaine s'il eſt conſtitué en la natiuité de l'homme sanguin, il n'a pas tant de puiſſance contre iceluy que contre vn melancolique, ou flegmatique, pour cauſe de la nature de la bonne complexion qui luy contrarie. Si dõc

Early European Books, Copyright © 2012 ProQuest LLC.
Images reproduced by courtesy of The Wellcome Trust, London.
3407/A

ledit Saturne eſt en la racine de la natiuité du flegmatique, il fait l'homme naturellement gras, & a autour des yeux, la couleur tirant au plomb, cõme meurtrie: & eſt tardif & pareſſeux, baiſſant la teſte & les aiſles triſtes, hayneux, enuieux, meſdiſant de tous bons patron & deffenſeur des meſchans, tres-expert & ſçauant pour controuuer & machiner choſes mauuaiſes & perſes. Et combien que quelque fois il ſemble qu'il face choſe, & qu'il hante les banquets & cõpagnies de gens qui ſe reiouyſſent, toutes-fois il n'entretient pas long temps telle familiarité, ou certes luy eſtant dechaſſé & deietté de telle compagnie pleure & gemit.

Tel homme ſera ruſtaut & inciuil, & ne s'adonnent point à vrbanité & courtoiſie, cõme il faict à contreuenir aux bonnes mœurs & couſtumes des autres. Il a l'entendement mol & rebouche, & ne peut comprendre choſe aucune quel-

Early European Books, Copyright © 2012 ProQuest LLC.
Images reproduced by courtesy of The Wellcome Trust, London.
3407/A

que peine qu'on y employe : mais pour penſer & controuuer des meſchancerez, ou pour les biens apprendre : il eſt fort expert & naturellement prompt. Il ne parle pas beaucoup. Celle grande ſilence luy engendre haine contre les hommes, & principalement il hayt les femmes contre le commun, contre le ſexe, & contre nature. Et a telle ſeuerité ſe conioinct vn deſir de vengeance, courroux enuie & curioſité des choſes eſtrãges. Il me faſche d'eſcrire ce qu'il faict eſtant auec Mars. Il faict homme auenturеux, indiſcret, plein de meſchanceté, ſoudain ne preuoyãt les choſes qui doiuent ou peuuent aduenir inobedient, & fort opiniaſtre en toutes ces choſes. Et ſi Mercure eſt auec luy il ſera eſpieur deſ loyal, meſcroyãt en Dieu & ayãt mauuaiſe opinion touchant les choſes celeſtes & diuines, & auſſi de la rcligiõ, & ſera deceueur de ſes amis, ſacrilege, & pilleur de choſes Ste s, noiſeux & meurdrier. Or

Early European Books, Copyright © 2012 ProQuest LLC.
Images reproduced by courtesy of The Wellcome Trust, London.
3407/A

quand tu verras vn tel homme flegmatique dy hardiment qu'il a Mars ou Saturne mal ſituez en ſa natiuité : mais ſi c'eſt d'autre lieu on ne doit iuger par la figure dreſſee.

De Iupiter en la racine de la natiuité du flegmatique.

Iupiter en l'aſcendant modere doucement auec ſa chaleur la frigidité du flegmatique, & faict que le corps lequel eſt temperé vient eſtre moyen & mol, non pas peſant ou trop charnu, il orne auſſi l'homme de fort beaux cheueux & perruque, de bonne mœurs, de bonne contenance, de parolles amyables & douces, de paix, de religion de ſainctété, de iuſtice, de verité, de conſeil de miſericorde & de douceur. Il eſt fort curieux & ſumptueux en habits & ornemens de corps, & en cela il ſera tres-heureux & bien fortuné.

Early European Books, Copyright © 2012 ProQuest LLC.
Images reproduced by courtesy of The Wellcome Trust, London.
3407/A

De Mars en la racine de la natiuité du flegmatique.

Si Mars eſt mal ſitué en la natiuité d'vn flegmatique, il faict l'homme rouſſaſtre, ou iaunaſtre, de petite & ſoudaine nature ſoit aduentureux, grand babillard & menteur. Et n'eſt l'aſpect de planette quelconque que ce ſoit, ſi doux & valiable, que s'il a vne fois le domaine de l'enfant né, il ne iette & exerce toute ſa malice ſur luy. Il bruſle les cheueux au ſommet de la teſte, & faict la face large, & engroſſit le chef, il faict auſſi l'hõme cruel & regardant de trauers fort courageux, & hardy, alaigre & bien deliberé, ſoudain enuieux, & facille à ſe courroucer, grand babillard, venteur, & glorieux, & traiſtre fier & arrogant, ſergent ou officier portant iaueline, controuuer des noiſes, pilleur, bateur de gens, tueur de ſes pere & mere, digne d'eſtre battu, & ſecret enuieux de ſes amis. Neant-moins il faict toutes les

Early European Books, Copyright © 2012 ProQuest LLC.
Images reproduced by courtesy of The Wellcome Trust, London.
3407/A

choſes ſuſdites plus doucement en la nature du flegmatique qu'en celle du melancolique ou colerique: & ce pour cauſe que l'humeur flegmatique eſcume & refroidit la chaleur. Et autrement il diminuë la vie, & trẽche celle corde des deeſſes fatales, par cheutes d'enhaut, ou mort ſubite & non preueuë.

De Venus en la racine de la natiuité du flegmatique.

Venus faict l'homme follaſtre, & rageux inconſtant, ioyeux, paillard, beau aggreable, amyable, doux & courtois, gratieux, bening aymant, & craignant Dieu, iuſte, entier ayant le corps blanc, la parolle douce & amyable, la perruque eſpeſſe, doucement replyée ou creſpuë, il ſera grand beuueur, muſicien, ioüeur d'inſtrumens & chantre.
Et aymera les arts qui ſe font manuellement, comme peintrerie & autre choſes

Early European Books, Copyright © 2012 ProQuest LLC.
Images reproduced by courtesy of The Wellcome Trust, London.
3407/A

qui ſont faictes promptement & ſans ordure Auec Mercure, il le fait Poëte, Mathemathicien. Orateur, ſage prudẽt, maiſtre en fait d'armes, Chiromancien, & en toutes celles choſes aggreable aux hommes, ayant bon bruict & renommée. Si Mars entre dedans occultement, change leſdictes choſes en cautelles, parolle veines & menteries & aux choſes qui ſont de ſa nature.

De la Lune en la racine de la natiuité du flegmatique.

La Lune faict l'homme de blanche couleur, entremeſlée d'vn peu de rougeur, la teſte groſſe & eſpeſſe, les ſourcils conioincts, beaux yeux & parauenture inegaux. Ils ſont laborieux principalemẽt à eſſayer & faire longs voyages & diuers. Et ſi elle eſt en vn ſigne aquatique, c'eſt à dire au ſigne des poiſſons elle le faict gras outre meſure.

De la complexion melancolique.

Early European Books, Copyright © 2012 ProQuest LLC.
Images reproduced by courtesy of The Wellcome Trust, London.
3407/A

La complexion melancolique, froide & seiche, & n'aist des humeurs superflues & adiouſtes & à brief dire celle de melancolie est vne sie de sang prouenant de la ratelle & est sa saueur moyenne entre doux & salé, & procede du foye, duquel vne partie va vers la ratelle, & le remenant à vn chacun des autres membres. Cela qui s'espandra la ratelle, diminuë le rire, à ceste cause, ceux qui ont abondance de ceſt humeur ne rient gueres. Et combien qu'ils ayent les os du rests de la teſte tres-durs, neantmoins ils sont endommagez du froid. Et sont de telle nature, qu'ils sont plus sçauant en ieuneſſe, qu'au reſte de leur vie, ils deuiennent vieils bien toſt, car en la fleur de leur aage, les cheueux leurs viennent blancs, & fletriſſent, ils ne courroucent pas facillement, mais s'ils s'y mettent vne fois, ils frappent fort, & sont merueilleux outrageux, ils n'eſtiment preſque choſes aucunes de celles

Early European Books, Copyright © 2012 ProQuest LLC.
Images reproduced by courtesy of The Wellcome Trust, London.
3407/A

que le commun prisent & loüent, car la malice du sang estant priuée de chaleur, ne permet pas cela, & en outre aussi les veines estressies & euachées de sang, & d'auantage, il ne sont point luxurieux, s'ils ne sont fort priez & prouoquez par les femmes. Ils ont les os durs le corps sec, la peau aspres, toutes lesquelles choses sont signe d'vn entendement debile & gasté. Et cõbien qu'ils ayent l'entendement lourd & hebeté, neant-moins ils sont immoderement remplis d'enuie & rancune de tristesse, soupçon, effrontement sortisé, & de toute chose que on pourroit penser estre plus meschantes. Ils abhortissent de frequenter la compagnie des hommes, aymant les yeux secrets & vmbrageux, Ils se distrayent de la conuersation de tous & craigent, ou ils ne faut douter aucunement. Ils prennent garde aux songes, car tres-certains ils leur aduiennent, & sont fort auaricieux. Quãd

Early European Books, Copyright © 2012 ProQuest LLC.
Images reproduced by courtesy of The Wellcome Trust, London.
3407/A

ils ſont enyurez, & mis parmy les muſiciens ils ſe prennent à plorer. Ils ne ſe fient pas facillement à leurs plus grands amys, ains ils cachent touſiours quelque meſchanceté en leur cœur pour la deſtruction d'autruy. Nous auons dict ces choſes en general.

De Saturne malfortuné en la natiuité d'vn melancolique.

Si Saturne qui eſt mauuais, s'adioint auec vne treſ-mauuaiſe complexion, tous ces maux il double & les aggraue, il faict l'homme ayant la face tortuë, mal adroict ineptede diuerſes couleurs craintif triſte duquel on n'eſpere aucun bien ſale ord, & ſans grace, inconſtant ayant les yeux regardant de trauers, & cruellement l'aleine puante, penſant grandes choſes & fort meſchãtes opiniaſtre, ſans foy, & indomptable, marchant grauement, pareſſeux, & ayãt les leures groſſes & les eſpaules chauues marqué aux pieds ou au taló. Des meſtiers ils aymera à eſtre

Early European Books, Copyright © 2012 ProQuest LLC.
Images reproduced by courtesy of The Wellcome Trust, London.
3407/A

cordonnier, ou de quelque plus vilain art cela eſt la nature de Saturne tant ſeulement. Souuẽtes-fois auſſi le malicieux Mars ſe conioinct auec luy, lequel Mars adiouſte mal ſur mal, c'eſt a ſçauoir maladies, craintes, deceptions & effrontemens noiſes, meurtres, calamitez, & miſeres dangers, aſſemblement charnel, illicite, adulteres: meſpriſement de Dieu & des peres & mere: adoration des Idoles, prophanement de Dieu des ſaincts & de la religion.

Et ne peuuent eſtre adoucis ces choſes par le moyen d'aucune planette. Mais s'il aduient que Saturne laiſſe Mars, & ſe conioigne auec Iupiter ou auec Venus, combien que bien peu ſouuent cela aduient, il accroiſt excellemment l'entendement, & faict l'homme eſtre inuenteur, d'aucune ſciences, & arts.

Si Saturne eſt auec la Lune il faict des meuſniers experts, & bõs fabricateurs de moulĩs, & auſſi des põts & de nauires, de

Early European Books, Copyright © 2012 ProQuest LLC.
Images reproduced by courtesy of The Wellcome Trust, London.
3407/A

fontaines & conduicts à mener l'eau en quelque lieu. Il faict auſſi eſtre l'homme laboureur, & fermier, maiſtre maçon, ou charpentier : deſquelles choſes il s'enrichira.

De Mars participant auec le Melancolique.

Si Mars eſt ſeul teſmoing de la complexion, ſans que Saturne y ſoit fait touſiours vn calumniateur, d'vn viſage menaçant, moyennemant hardy, marqué en la face, pareſſeux, boſſu, trompeur craintif adonné à deſrober, & prendre de ſon voyſin tout ce qu'il pourra ſuruitement & l'endommager de tout ſon pouuoir, combien qu'il ne luy ay faict aucun deſplaiſir. Et ſi en ſon domicile Mercurre eſt retrograde ou empeſché, faict l'homme melancolique, eſtant hors de ſon bon ſens ſuiuant les vices de ſon pere, & totalement inſtruict & empoiſonné des meſchante mœurs de ſon pere, de ſorte que ſi ſon pere ou ſa mere ſont fols & nyaiz

nyaiz ou autrement mal complexion-
nez & rioteux, on ne luy pourra oſter
telle obſtination & perſeuerence meſ-
chante, par menaces.

De Mercure en la racine de la natiuité de Colerique.

Si Mercure eſt retrograde & ren-
uerſé en la natiuité du melancolique, il
le fait incredule de ſoy meſme ſoupçon-
neux, neant-moins il ſera ſçauant en
lettre & parlera choſes vaines & fauſes,
& s'entremettra de faire toutes choſes,
& vanteur, alors meſmement qu'il viẽt
à parler des lettres il dit communement
vne choſe & en penſe vn autre, & veut
perſuader aux autres ce que luy meſme
ne croit point, ingenieux à faire croire &
mettre en teſte quelque choſe gardia-
teur de pluſieurs choſes bien-heureux
auſſi en tous ſes faicts, & veut mal à ſes
amys, & à ceux qui luy ont fait plaiſirs
& ſeruiçes. Et ſi la Saturne auec ſoy il

Early European Books, Copyright © 2012 ProQuest LLC.
Images reproduced by courtesy of The Wellcome Trust, London.
3407/A

fait l'homme bien instruit à mesurer les terres vignes, cãpagnes, & sçauant à diuiser des edificiés.

De la Lune en la racine de la natiuité du melancolique.

Si la Lune domine en la natiuité du melancolique, elle faict corpulent, & charnu, plaisant à soy mesme, auaricieux gourmand, riche, ayãt l'esprit maling moyne lequel toutes-fois ne garde gueres la reigle. Sil a Saturne auec soy, il faict qui a en haine les lhomme mesdit d'aucun & murmure en derriere, & espand & seme des meschancetez. Et si Mercure y est : il faict compagnon à caqueter & plaisanter, bruyãt, baueur, & variable entrerõpãt le parler des autres.

De la complexion sanguine.

Il reste à parler de la complexion sanguine laquelle est estimée la meilleure de toutes, & aduient à peu de gens. Ses proprietez sont telles, Les sanguins ont la subtilité & penetrance, & sont

ioyeux & gaillars. Laquelle choſe vient par ce que les eſprits ſont eſmeuz & le ſang eſt chaud, & ſubtil qu'a vn de cœur à la bouche, & puis aux autres membres exterieurs à ceſte cauſe il ont la chair molle les ongles deliées : ils ſe delectent à ouyr chãſons, & à toutes autres choſes leſquelles diſtrayent l'eſprit du corps & le diuertiſſent ailleurs, & le font ſauter de ioye. Car certes le ſang treſſaute de ioye en eux, & ne leur permet faire aucune choſes, autre que ce a quoy le ſang les eſmeut & incite, à ceſte cauſe ils ne peuuent eſtre longuement en courroux ny ſe courroucer ſouuent pour cauſe de l'attrempance née auec eux. Et il ne leur eſt point dommageable de frequenter charnellement auec les femmes, pour cauſe de l'abondance de l'humeur ſpermatique.

De Saturne mauuaiſe en la natiuité du ſanguin.

Saturne n'eſt participant que bien peu

Early European Books, Copyright © 2012 ProQuest LLC.
Images reproduced by courtesy of The Wellcome Trust, London.
3407/A

ou iamais, auec le ſang: car le ſang eſt chaud & humide & Saturne froid & ſec. Le ſang luy eſt fort contraire en ſes effects: & auſſi pour cauſe de la trop grande chaleur & ſeichereſſe, Iupiter, Venus, & Mercure ne luy ſont gueres familiers.

De Iupiter partiſſipant auec le ſanguin.

Quand Iupiter eſt ſeigneur, il faict communemẽt l'homme blanc de corps, & ayant quelque peu la face rouge, il a les yeux non du tout noirs, les dents blanche, liberal, doux, aymant Dieu & religion, aymé des hommes, penſif, eſtimé, noble & excellent bien renommé, paiſible, coy & ayant bonne grace.
Toutes-fois il faut regarder en quel lieu eſt ſitué: car ſi en la natiuité il eſt ſitué en la partie oriental, l'humidité abonde en luy. Mais s'il eſt occidental faict l'hõme tres-beau & fort honneſte. Et com-

bien que peu ſouuent Mars s'adioigne auec luy neantmoins s'il y eſt conioinct, il adiouſte hardieſſe, non pas celle de laquelle abuſent les Martiliaſtes mais celle hardieſſe ſage, qui eſt aduis & eſgard par le moyen delaquelle il traitera de grans choſes, & mettra ſon nom en apparence pour l'auenir par ſes faicts dignes & excellents meſmemẽt à pourſuyure & perſecuterles hõmes meſchãs & peruers. Sẽblablement s'il a Venus auecſoy, il adiouſte beauté, à beauté, vertu à vertu, bonne grace à bonnegrace & prudence à prudence, & d'auantage tout ce don que Iupiter donne elle le pollit & orne, & le met en euidence, afin qu'il ſoit trouué meilleur: & finablement qu'il ny ayt aucune choſe qu'elle ne luy ſoit veuë eſtre donnée.

De Mercure en la racine de la natiuité, des Sanguins.

Mercure n'en faict pas moins, combien qu'il ſoit indifferent: mais s'il eſt auec Iu-

piter, il faict l'homme ſçauant eleguant, ayant bõne grace à parler, crieur public, conſeillant de bon iugement, ſtudieux, & aymant les diſciples & enſeignemens.

CONCLVSION.

Combien que paraduenture ces choſes & autres ſoyent dictes en l'aſtrologie naturelle, toutes-fois ce n'eſt pas pour occaſion, ny en telle ſorte. Car la fin & but de cecy eſt comme nous auons dit que ayant cogneu la complexion d'aucun, auſſi par les geſtes les mœurs nous apprenons cognoiſſons quelle bonne ou mauuaiſe planette il a en l'horoſcope, & par la cognoiſſance de la Planette nous puiſſions denier toutes ſes autres conditions. Doncques nous ne meſpriſons pas icy les opinions des Medecins leſquels ils ont eſcript touchant les complexiõs mais nous preſuppoſons & mettons ces choſes comme deſia confir-

Early European Books, Copyright © 2012 ProQuest LLC.
Images reproduced by courtesy of The Wellcome Trust, London.
3407/A

méesedifians apres auoir posé les fondemens. Qui les voudront lire les lisent, s'ils ne veulent, qu'ils mesprisent. Certes de long temps nous sçauons que celuy qui voudroit faire vn edifice public, son œuure seroit assailly de tout.

FIN.

Early European Books, Copyright © 2012 ProQuest LLC.
Images reproduced by courtesy of The Wellcome Trust, London.
3407/A

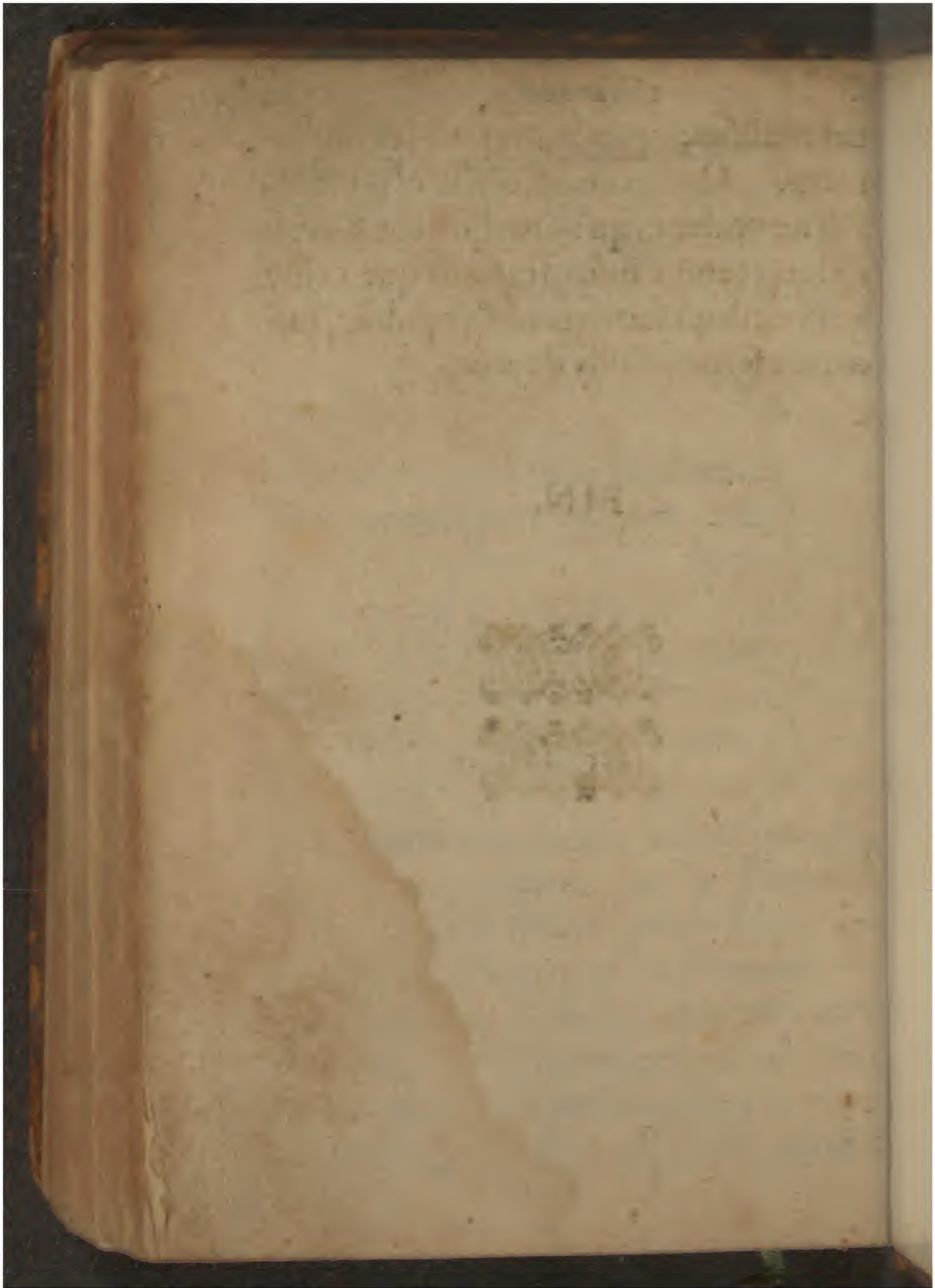

Early European Books, Copyright © 2012 ProQuest LLC.
Images reproduced by courtesy of The Wellcome Trust, London.
3407/A

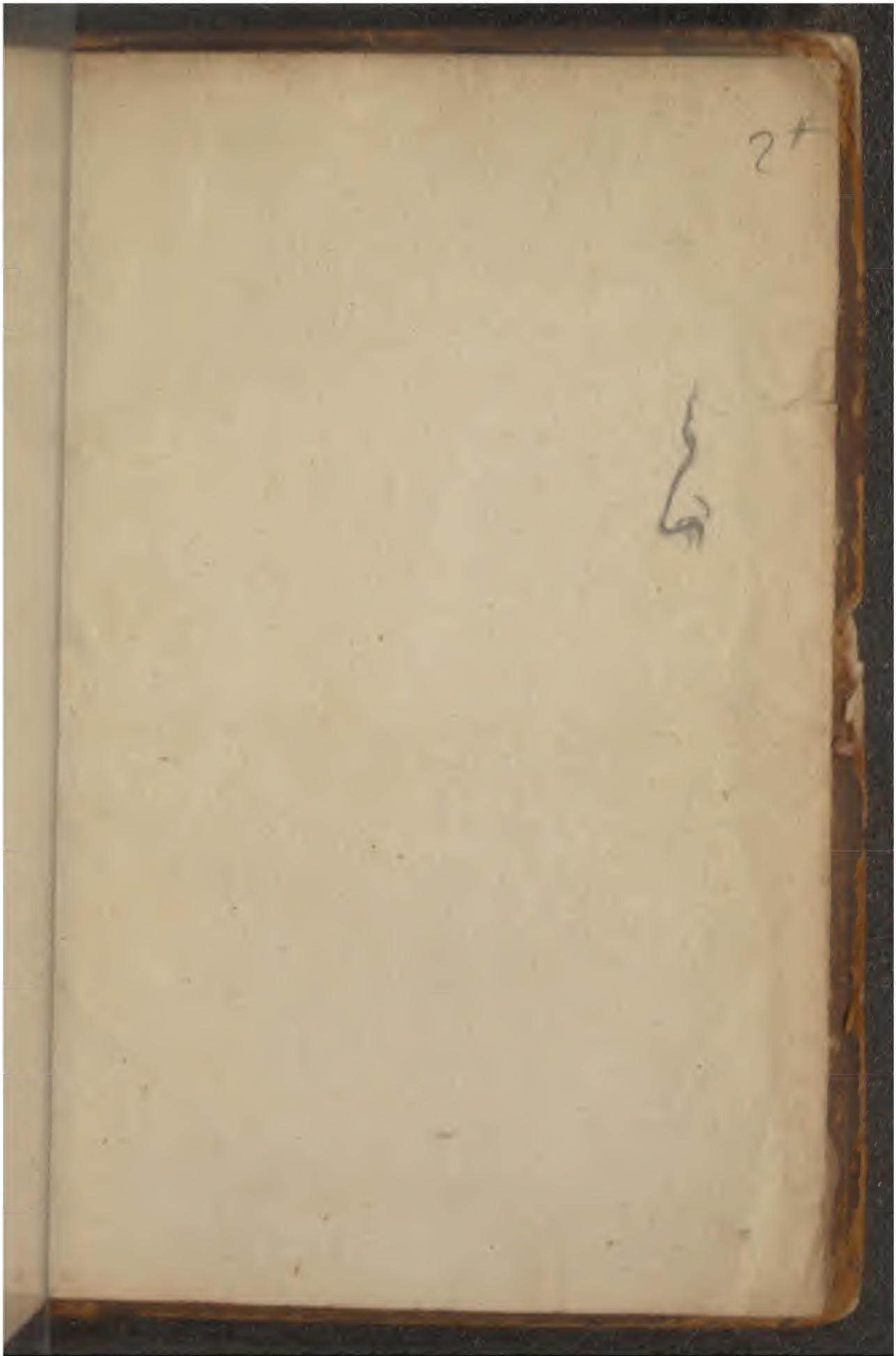

Early European Books, Copyright © 2012 ProQuest LLC.
Images reproduced by courtesy of The Wellcome Trust, London.
3407/A

Early European Books, Copyright © 2012 ProQuest LLC.
Images reproduced by courtesy of The Wellcome Trust, London.
3407/A

Early European Books, Copyright © 2012 ProQuest LLC.
Images reproduced by courtesy of The Wellcome Trust, London.
3407/A